NATIONAL LIBRARY
JAN 11 1972
BIBLIOTHEQUE NATIONALE

THE LATVIAN NEWSPAPER FOR CANADA AND U.S.A.

Published twice weekly by the Latvian Relief Society of Canada „Daugavas Vanagi". Business Office: 491 College St., Toronto 174, Ontario, Canada. Editor-in-Chief: KRISS SIDARS. Telephones: 921—7121: 485-7902. United States Editorial Offices — New York: Editor — V. IRBE, 4035 Rombouts Ave., Bronx N. Y. 10466, U.S.A. Chicago: Editor — I. ŠIMANE, 5524 N. Luna Ave., Chicago, Ill. 60630, U.S.A.

SATURDAY, NOVEMBER 20, 1971

LATVIJA AMERIKĀ

85. N-RS SESTDIENA, 1971. G. 20. NOVEMBRIS XI. GADS

SECOND CLASS MAIL REGISTRATION NUMBER 2249 Cena 25 centi

LATVIEŠU LAIKRAKSTS AMERIKA

Iznāk divas reizes nedēļā — trešdienās un sestdienās. Izdevēja — Latviešu apvienība biedrība Kanadā „Daugavas Vanagi". Atbildīgais redaktors: KRIŠS SIDARS. Redakcija: 126 Broadview Ave., Toronto 250, Ont., Canada; tālr. 485—7902. Birojs: 491 College Street, Toronto 174, Ont., Canada; tālr. 921—7121. Nujorkas redakcijas vadītājs: V. IRBE, 4035 Rombouts Ave., Bronx N. Y. 10466, U. S. A. Tālrunis 994—7917. Čikagas redakcijas vadītāja: I. ŠIMANE, 5524 N. Luna Ave., Chicago, Ill. 60630, U.S.A., tālr. 774—5' 14. Redaktora Eiropā: V. SKULTĀNS, 605 Offenbach/Main, Waldstr. 28 West-Germany. Austrālijā: Ed. Šmugajs, 28 Taffs Ave., Lugarno, NSW 2210, Australia.

Kāpēc latviešu sinodi Amerikā?

II

Ir bieži dzirdēts iebildums, ka ar sinodes nodibināšanu samazināsies Baznīcas virsvaldes un archibīskapa autoritāte.

Patiešām, pirmajā sinodes satversmes projektā nebija skaidri specificētas Baznīcas virsvaldes un archibīskapa funkcijas. Turpretim galīgajā sinodes satversmes projektā Baznīcas virsvaldei un archibīskapam ir paredzēta liela autoritāte. Nevajaga aizmirst, ka šodien piedzīvojam autoritātes krizi un tādēļ autoritāti, kas balstās tikai uz labprātīgu atzīšanu un kurai nav legāla pamata, var viegli zaudēt. Šāda legāla skaidrība ir īpaši nepieciešama vidējai un jaunajai paaudzei, tādēļ sinodes dibināšana un latviešu draudžu atbrīvošana no amerikāņu sinožu jurisdikcijas var tikai vairot kā Baznīcas virsvaldes, tā archibīskapa autoritāti.

Daži pat vaicā vai ar šīs sinodes nodibināšanos mēs neaizejam no Latvijas ev.-lut. baznīcas. Atbilde uz šo jautājumu ir negatīva, kā to skaidri norāda satversmes projekta ievads un III nodaļa:

Ievads. Apvinādamies Ziemeļamerikā esošo latviešu evaņģelisko luterisko draudžu īpatnējos apstākļus un uzdevumus un apliecinādami savu piederību Latvijas evaņģeliskai luteriskai baznīcai ar tās archibīskapu un Baznīcas virsvaldi ārpus Latvijas, kas vieno baznīcas darbību dažādās zemēs, mēs, latviešu evaņģeliskās luteriskās draudzes, mācītāji un evaņģelisti Ziemeļamerikā, ar mūsu baznīcas vadības piekrišanu, apvienojamies Latviešu evaņģelisko luterisko draudžu sinodē Ziemeļamerikā un pieņemam šo satversmi, lai vienībā un saderībā, mūsu Kungam Jēzum Kristum par godu un latviešu tautai par svētību, sekmīgāk veiktu Dieva uzliktos pienākumus.

III nodaļa. Attieksmes ar Latvijas evaņģelisko luterisko baznīcu un sinodes locekļi.

6. Šī sinode ir Latvijas evaņģeliskās luteriskās baznīcas reģionāla sastāvdaļa ārpus Latvijas.

7. Baznīcas virsvaldei ir tiesības 30 (trīsdesmit) dienu laikā nodot pārlemšanai tos sinodes kopsapulces un valdes lēmumus, kas ir pretrunā baznīcas darbības noteikumiem ārpus Latvijas, vai arī pret tās interesēm. Ja sinodes kopsapulce lēmumu atteicas grozīt, Baznīcas virsvalde šo lietu var likt sinodālā nobalsošanā visas baznīcas apjomā un sinodālās nobalsošanas rezultāts ir galīgs.

8. Sinodes augstākais garīgais vadītājs ir Latvijas evaņģeliskās luteriskās baznīcas ārpus Latvijas ievēlētais archibīskaps.

Vai šī sinode tiešām varēs apvienot visas draudzes?

Ir jāpieņem, ka vismaz pirmā laikā daļa paliks ārpusē, bet šo draudžu skaits nekad nevarēs būt lielāks par vienu trešo daļu. Arī tad, ja dažas draudzes sinodē neiestātos, sadarbība etniski nozīmīgos jautājumos vienmēr būs iespējama, kaut vai piedaloties sinodes konferencēs novērotāja lomā. Pastāv tomēr cerības, ka ar laiku sinode apvienos visas latviešu draudzes. Sākuma gados grūtības bija arī LELDAAi. Piemēram, dažas veclatviešu draudzes bija ļoti skeptiskas par iestāšanos LELDAA. Tomēr tajā brīdī, kad tās novēroja ka darbība attīstas un iet uz priekšu, tās savu attiecību mainīja. Līdzīgi varam domāt arī par sinodi. Vissvarīgākais ir tas, ka sinodi nodibinām un ka tā uzsāk darbību. Tas būs labākais aicinājums iestāties.

Vai sinode varēs ilgstoši pastāvēt?

Šis jautājums attiecas uz visām mūsu organizācijām — ALA, Daugavas Vanagiem, Latviešu biedrībām u.t.t. Cik ilgi centrālās latviešu organizācijas varēs pastāvēt ir ļoti grūts jautājums. Pieņemot, ka starptautiskie notikumi nemainās, varam plānot vismaz nākošiem 10 vai 15 gadiem. Pat lielākie pesimisti atļauj mums šo laiku. ALA, piemēram, atskatījās uz savu 20 gadu pastāvēšanu un nevarētu teikt, ka tā būtu kļuvusi vājāka nekā 1951. gadā. Tas pats attiecas arī uz sinodi. Garantijas šeit nav iespējamas, tomēr varam paredzēt, ka nākošos 15 gadus sinode varēs pastāvēt. Ja arī pēc tam mums būtu jāpieslienas kādai amerikāņu baznīcas vienībai, tad vismaz būsim visi vienkopus.

Vai sinode neizmaksās par dārgu?

Viens no bieži dzirdētiem iebildumiem ir financiālas dabas — cik tad tieši izmaksās latviešu sinodes uzturēšana? Tas, protams, atkarāsies no tās darbības apjoma, par ko lems pati sinode, līdzīgi kā to tagad dara LELDAA savās ģenerālkonferencēs. Piemēram, ja katrs draudzes loceklis maksātu sinodei 3 dol. gadā, tad sinodes budžets būtu apmēram 75.000 dol., kas ir apmēram 1½ reizes lielāks par pašreizējo LEL DAAs budžetu. Ja atceramies, ka sinodālās draudzes patlaban maksā 2 dol sinodei un 1.50 dol. LEL DAAi, tad šāds budžets būtu pavisam reāls un prasītu tikai nelielu paaugstinājumu neatkarīgajām draudzēm. Latviešu draudžu sinodes dibināšana nekādā gadījumā nenozīmētu, ka mūsu maksājumi latviešu sinodei būtu līdzīgi amerikāņu sinožu noteiktajiem maksājumiem. Zināms jautājumu cikls grozās tieši ap attieksmēm iepretim amerikāņu baznīcām..

Vai sinodei ir jāiestājas kādā amerikāņu baznīcu vienībā? —

Sinode var iestāties un piedalīties, kur vien tā vēlas, bet tas nenozīmē, ka tai ir jāsastāv kādā amerikāņu baznīcu iestādījumā. Sadarbības organizācijas kā NCC (National Council of Churches) vai NLC (National Lutheran Council) nav baznīcas un pastāv uz brīvprātīgas sadarbības pamata. Bez tam, ja mūsu sinode arī nolemtu iestāties kādā no šīm sadarbības organizācijām, šādam solim būtu nepieciešams archibīskapa akcepts. Tas prasīts ar tādu aprēķinu, lai visos jautājumos, kas saistīti ar mūsu baznīcas ārpolitiku, pēdējais vārds būtu ar archibīskapam.

Vai nebūtu pārsteidzīgi atstāt amerikāņu sinodes, kas sākuma gados tik daudz palīdzējušas ?—

Lielākā daļa latviešu iecelotja Amerikā ar LWF (Lutheran World Federation) un WCC (World Council of Churches) palīdzību. Šajās organizācijās mums pašreizējā stāvoklī nav aktīvas līdzdalības. Bez tam visi iecelotāji tika izvietoti ar saimniecisku aprēķinu un tādā veidā tika pakļauti ātrākām asimilācijas iespējām. Tas nenozīmē, ka mums būtu jāaizmirst amerikāņu baznīcu labais darbs, bet ja runājam par savas tautas un ticības saglabāšanu mātes valodā, tad šādai lojālitātei un uzticībai ir jāpaliek otrā vietā. Bez tam iebildumu šādas latviešu sinodes dibināšanai nav cēluši neviens no to amerikāņu sinožu prezidentiem, kam padota daļa mūsu draudžu. Ikviens no viņiem ir uzklausījis mūsu iesniegumu, un vēlējuši mums dievpalīgu sinodes veidošanā, ja tā ir mūsu pārdomāta vēlēšanās.

Vai latviešu draudzes zaudētu kontaktu ar vietējām amerikāņu draudzēm, iestājoties latviešu sinodē? —

Kā bijušo kontaktu saglabāšana, tā arī jaunu nodibināšana lielā mērā atkarīga no vietējo mācītāju un draudžu darbinieku nostājas. Liekas, ka atsevišķu draudžu kontakti netiktu ierobežoti, bet līdzdalība vietējos pasākumos iegūtu lielāku nozīmi.

Vai latviešu karavīri bruņotos spēkos nezaudētu garīgo aprūpi?

(Beigas 4. lpp.)

18. NOVEMBRA TICĪBA

Voldemāra Damberga zīmējums

Lietuvieši gatavojas vairākām akcijām

BALTIEŠU INFORMĀCIJAS SANĀKSME ŅUJORKĀ

Eiropas drošības konference paredzēta 1972. vai 73. gadā, bet lietuvieši tam gatavojas jau tagad, kā to 11. novembrī ziņoja baltiešu žurnālistu pārrunās lietuviešu pārstāvis Alseika. Ir domāts gan par lietuviešu diplomātisko pārstāvju darbības koordināciju, gan arī par atsevišķo centrālo organizāciju sadarbību. Kā lietuviešu centrālās organizācijas VLIKAs priekšsēdis Dr. Valiunas izteicies, tad ir domāts par kopīgu baltiešu sadarbību šī jautājuma kārtošanā un paredzētas sarunas ar latviešu un igauņu diplomātiem un centrālo organizāciju vadītājiem.

Amerikas latviešu apvienības priekšsēdis U. Grava jau 16. oktobrī Latviešu preses biedrības reportieru seminārā norādīja, ka arī latviešiem jāgatavojas drošības konferencei, tomēr vēl nekādus priekšlikumus nepaziņojot. Lietuvieši plāno apciemot visas tās Eiropas valstis, kas šinī konferencē piedalīsies. Plānoti lietuviešu pārstāvju apmeklējumi pie atsevišķo valstu valdībām, tiešās sarunās cenšoties panākt labāko atrisinājumu.

Internacionālos notikumus pēc svarīguma lietuvieši sadalījuši vairākos punktos. Svarīgs notikums ir pašreizējais sarkanās Ķīnas jautājums. Nākotnē sagaidāma lielāka ķīniešu ietekme. Svarīgs jautājums arī Maskavas-Bonnas pag. gada 12. augustā parakstītā līguma ratificēšana. Eiropas drošības konferencē var sagaidīt, ka Pad. savienība gūs jaunas priekšrocības. Uzmanība veltāma arī Maskavas-Parīzes sarunām. Parīzē dzīvo lietuviešu profesors J. Baltrušaitis, kuŗa tēvs bija kādreiz Lietuvas sūtnis Parīzē Viņam bija labas attieksmes ar Francijas valdību jau Degolla laikā un tādas ir arī Pompidū valdībā.

Dr. Valiunas bija 7 nedēļu ceļojumā pa Eiropu un Afriku, atgriežoties ASV tikai novembrī. Viņš apmeklējis Italiju, Turciju, Vāciju un Spāniju, kā arī Kēniju, Rodēziju un Tanzāniju. Turcijā saticies ar lietuviešu bēgļiem Brazinskiem, kuŗi ar lidmašīnu pirms gada izbēga no Pad. savienības uz Turciju. Domāja, ka viņu lietu iztiesās novembrī, bet pašreiz tiesas datums nav vēl zināms. Prāva varētu būt decembrī vai janvārī Trebisondas pilsētā, kas ir vieta, kur Brazinsku lidmašīna nolaidās. Lietuvieši sagatavojuši 160 lappušu biezu dokumentu par Brazinskiem un apstākļiem Lietuvā. Tas nodots Brazinsku advokātam.

Kā lietuvieši, tā igauņi bija pārsteigti par Amerikas latviešu apvienības izšķiršanos ar 1. novembri pārtraukt Madrides raidījumus. Uztveršanas apstākļi Baltijas valstīs nav labi un ne vienmēr raidījumi dzirdami, sevišķi Rīgā. Abas pārējās Baltijas tautas Madrides raidījumus turpinās..

(Beigas 4. lpp.)

Guna Ikona

REDZĒJUMS

Tikai no sārta
izkāpušiem viediem
tauta tic.

Nesadedzināmās
gudrību grāmatiņas.
Krustiem pienaglotās
dzīvās liesmas.

Nestunda.
Kailsals.
Tumsa ēd sauli,
sakošļā sīkās zvaigznītēs,
nograuž mākonim
sudraba maliņu.
Pusgadusimtenis ēnā.

Tad:
sakustēšanās,
sulu celšanās
bezlapu kokos.

Aleksandrs Vilks

Pārdomas novembrī

Dižais Latvijas redzētājs dzejnieks Rainis kādā savā vārsmā, jauzdams brīves rīta tuvumu, saka:„vēl saule dus, bet pelēks svīst jau rīts". Tas bija torelz, kad brīva Latvija bija tikai fantastu iecerēs, bet kas īstenojās, kaut prasot upuŗus kā kaujas laukos, tā idejisko cīnītāju pašaizliedzību. Šodien mēs tālu stāvam torelzējam laikmetam: nav ne mazākās gaismas svītras nakts debesīs, bet rīta pelēkums vēl smacīgs un mocošs. Vienu Latviju esam zaudējuši un tagad atkal ilgojamies to atrast. Tā ir mūsu taisnīgā un neapslāpējamā vēlēšanās: ar to, kā ceribu lāpu, mēs meklējam ceļu uz brīvību. Ko esam šai virzienā panākuši? Vai esam visu likuši svaru kausos, lai sekmētu ilgu piepildīšanos? Vai viss jau darīts, lai mūsu lielā nelaime runātu uz pasaules sirdsapziņu? Vai esam saukuši tā, lai mūs sadzird un atceras?

Taisnība — kaut kas ir paveikts un tiek sistēmatiski turpināts. Bet vai visas iespējas izmantotas?

Ja presei piešķiram lielvalsts vārdu, kas var būt iespaidīga daudzu jautājumu izkārtošanā un ietekmēšanā, tad tāda tā ir Rietumu pasaulē. Prese gan dažkārt gremdē nevainīgo, bet ceļ un slavina to, kas nav tā vērts. Mums ir nepieciešami, lai šī preses lielvalsts nāktu plašākā talkā mūsu nelaimei, padarītu to ticamāku un vairāk ieskatāmu tiem, kas vēl īsteni netic vai negrib ticēt nozieedzīgai norisei Baltijas jūras krastā, kas tur turpinas nu jau vairāk par gadsimta ceturksni un kam pagaidām vēl neredzēt gala.

Tamdēļ joprojām svarīgs arī darbs, kuŗu veic iesplestais vārds: Latvijas liktena labā mums tas jāpadara vēl dzirdamāks un iespaidīgāks. Tas, ko paši zinām vai uzzinām par saviem kaimiņiem Baltijas jūras krastā, mūsu lielajam uzdevumam nepieškir plašāku nozīmi: tas vairāk noder pašu patēriņam..

Mums šodien vairāk jādomā par to, kā ielauzties lielās preses territorijā un iekarot tur stāvokli, no kuŗa spēcīgāk un iespaidīgāk varētu runāt uz Rietumu demokratijām, noskaņojot vai pārliecinot kā neticīgo, tā neinformēto miljonus, i valstsvīrus, i politiķus ietilpinot to skaitā. Tas, ko spriežam, runājam vai vērtējam pašu starpā, ģimenē, sabiedrībā vai etnisko grupu preses izdevumos, šķiet mazāk svarīgs. Ar savu nelaimi mums jāuzsoļo plašākā skatuvē: tikai tādā veidā gūsim taustāmākus panākumus.

Amerikas Savienotajās Valstīs pastāv un darbojas plašs tā sauktō literāro aģentūru tīkls. Šīs aģentūras meklē dažāda rakstura rakstus, tos izkorigē, apstrādā un pielaiko ievietošanai kādā plašākā preses izdevumā. Gan rakstu autoriem par šādu savu rakstu pielāgošanu jāmaksā aģentūrām, bet tad tās pašas sameklē rakstu saturam atbilstošus preses izdevumus, nokārtojot un nodrošinot to ievietošanu attiecīgā izdevumā. Šis ir viens no veidiem, kā iedabūt rakstus amerikāņu laikrakstos, žurnālos un citos iespiestā vārda izdevumos. Protams, būs arī laimīgie, kuŗiem kaut cik plašāku rakstu ievietošana izdosies bez šo aģentūru starpniecības. Bet par visu to derētu padomāt, jo izmantojams ik ceļš un veids, lai mūsu sāpes un baigo patiesību padarītu dzirdamāku ausīm, kas joprojām vilcinas uztvert, saprast un pārliecināties, cik gan vēl tālu esam mieram, brīvībai un taisnībai.

Ik vārds, ko spējam paust savas zemes un tautas nākotnes labā, ir ar nesveramu vērtību. Un mums kā individuāli, tā kopībā ir jāizkaļ ceļi, pa kuŗiem virzīt savu taisnīgo prasību.

Šodien mēs vēl neredzam pat pelēko rīta svīdumu un brīvības saule dus dziļi iegrimusi laikmeta bezjēdzīgā tumsā. Vēl vairāk: brīvības vārdam laupīts tā spožums un pats tas pārvērsts par trokšņainu skanuli, kuŗu visvairāk rausta verdzības lielvara. Ko pirms vairāk kā gadu pussimta izrēca austrumu hiēnas, to mēs dzirdam atkal šodien. Brīvību un pašnoteikšanos šis nelietības izdzimums prasa arī šodien visām tautām, sevišķi mazajām, bet tai pat laikā pats tas visbriesmīgākā kārtā apslāpē katru brīvības un neatkarības dziņu, kur tā arī neuzraustos.

Sādā divkosīgā spēlē ir pagājuši gadi un gadu desmiti. Rietumu demokratijas, kuŗām brīvības jēdziens ir gluži citāds un, liktos, īsts un humāns, daudz vairs neuztraucas par to, ja pieaug sarkanā polipa spēks. Kā neredzīgais pa tumsu tausta ceļu, lai varētu spert soli ejamā virzienā, tā apmātie, nobijušies un bez drosmes palikušie Rietumi tvarsta un sakļer vai katru piedāvājumu kopējai ricībai un nedabīgai draudzībai, ko izmet brīvības kapraci. Morālais spēks un tīriba apkvēpuši ar mazdūšību un baiļošanos, principiem sabrūkot, kā viegli slietiem kāršu namiņiem.

Kādreiz izmestie un miljoniem reižu atkārtotie saukļi par iestāšanos mazo valstu brīvības un neatkarības labā ir pagaisuši nebūtībā, lai tikai saglabātu savējo, liektos un tirgotos par to, kas šo iespēju varētu mazināt. Sādā gaisotnē raugoties, spriežot un vērtējot nākamību, mums nevar būt daudz paļaušanās spēka tam, ka tuvākā nākotnē rastos kāds brīnumains spēks, kas paceltu mūs cerībā un iedvēstu ticību kādām radikālām pārmaiņām valstu un varu attieksmēs.

Šobrīd lieti atcerēties, kas pirms piecpadsmit gadiem notika ar Ungariju un tās brīvības cīnītājiem, kuŗu asinis nu jau sen noskalotas no Budapeštas ielu akmeņiem, piemirstas un kļuvušas kā nebijušas. Kāda gan tolaik bija demokratisko lielvaru palīdzība ungāru brīvības cīnītājiem? Protams, ka kaut kas jau bija: zobu birstes, pläksteri, pudelīte joda pēc tam, kad Kremlis savu asinsdarbu bija paveicis... Šodien par šo verdzībā iedzīto valsti rietumu valstsvīri un to prese sprieč un raksta — tur jau nekas nebija darāms; Ungārijai tikai atliek samierināties ar status quo...

Šāds liktenis šodien arī mūsu zemei un tautai. Uz papīra izceltas līdzjūtības mums nedod nekā.. Bet vairāk par to arī nav mūsu šķietamās brīvības kontā...

Par mazo un vidējo uzņēmēju tiesībām

Vietējos laikrakstos arvien biežāk parādās plaši raksti par J. Buloku (John F. Bulloch) un viņa cīņu par mazo un vidējo uzņēmēju tiesībām. Taču šī grupa, kas šodien spēlē ļoti ievērojamu lomu mūsu saimnieciskā un ekonomiskā pasaulē, ir vismazāk organizēta, un tai ir ļoti maza ietekme parlamentā un pie valdības. Lai šo robu aizpildītu, J. Buloks nodibinājis īpašu organizāciju — Canadian Federation of Independent Business. Ar J. Buloka darbu un cīņu īsumā iepazīsinām arī mūsu lasītājus.

Kanadas federālā valdība 1969. gada novembrī nāca klajā ar plašu nodokļu reformas programmu, kuras daudzi punkti uzskatāmi par nepieņemamiem mazajiem un vidējiem Kanadas uzņēmējiem un profesionāliem darbiniekiem. Lai apgaismotu nodokļu maksātāju ieskatus šajā jautājumā, izveidojās „taisnīgāku nodokļu sadalīšanas padome" (Canadian Council for Fair Taxation). Šī padome atradās milzīga protesta viļņa priekšgalā, kas pārvēlās pār visu Kanadu. Šo protestu rezultātā valdība stiprā mērā izlīdzināja, samazināja un mīkstināja savu nodokļu reformas likumprojektu. Ievērojot šādu valdības pieeju, radās stāvoklis, ka nebija neviena, kas varētu apgaismot un aizstāvēt mazo un vidējo uzņēmēju intereses valdības priekšā. Tā radās jaunā organizācija — Canadian Federation of Independent Business, kas izauga uz jau iepriekš radušās organizācijas Canadian Council for Fair Taxation , un jau pacēlusi noteiktu balsi pret valdības nodokļu reformu mazo un vidējo uzņēmēju, profesionālu darbinieku un lauksaimnieku vārdā.

Jaunais pasākums ir uzsācis savu darbību visos iespējamos virzienos Kanadā. Tas apsver jaunos valdības noteikumus, cīnās pret nepārtraukti augošu nodokļu nastu mazajiem un vidējiem uzņēmējiem, kā arī pret lielo uzņēmēju tieksmi izkonkurēt mazos un vidējos uzņēmējus. Lietas apstākļu publiska izgaismošana šajā konkurencē piesaistījusi šai kustībai veselu studentu ģenerāciju, kas cīnās pret šiem dzīves apstākļiem. Bez pamudinājuma saimnieciskai augšanai var pazust mūsu uzņēmēju neatkarība un brīva sacensība. Pašreizējās uzņēmēju, profesionāļu un lauksaimnieku organizācijas nespēj cīnīties ar šīm problēmām, jo viņas darbojas izolēti. Vienīgi jaunā organizācija spēj pacelt noteiktu balsi šo atsevišķo uzņēmēju vārdā.

Jaunās organizācijas galvenie mērķi ir veicināt un aizstāvēt uzņēmēju brīvu sacensību un panākt lielāku teikšanu tautsaimniecības likumdošanā.

Organizācijas darbības programmā ietilpst:

1) Panākt kontaktu ar valdību un tās iestādēm, lai ietekmētu likumdošanu un valdības rīcību, kas skar mazos un vidējos uzņēmumus. 2) Izdot regulāru biļetenu, lai informētu savus biedrus par organizācijas darbību un par saviem priekšlikumiem valdības un likumdošanas iestādēs. Biļetenā arī paši organizācijas biedri var izteikt savas domas par likumdošanu, parlamenta un valdības locekļu rīcību. 3) Izdarīt plašu publikāciju visā Kanadā ar runām un ar rakstiem, lai apgaismotu savu biedru viedokli attiecīgos jautājumos. 4) Ievest priekšmetu skolu un universitāšu programmās, kas iepazīstinātu skolēnus un skolotājus ar to, cik svarīga ir patstāvīga uzņēmēja loma brīvā sabiedrībā. 5) Nozīmēt pārstāvjus visos Kanadas apgabalos, kas uzturētu personīgu kontaktu ar federācijas biedriem un ieceltu padomi, kas noteiktu uzņēmēju viedokli visas Kanadas mērogā. 6) Vest biedru pārskatus, lai noteiktu tekošu problēmu līniju, kas var ietekmēt brīvo uzņēmēju sabiedrību

Šās federācijas prezidents ir J. Buloks. Viņam ir maģistra grads administrācijā, bijis inženieris, uzņēmumu pārvaldnieks un uzņēmumu skolotājs finanču zinībās.

Latviešu saimniecisko darbinieku apvienības Kanadā valde savā pēdējā sēdē konstatēja, ka arī latviešu saimnieciskiem darbiniekiem, kuru skaits sniedzas jau simtos, derētu pievienoties šai kanadiešu grupai. Tīri veikalnieciskus un profesionālu interešu dēļ būtu vēlams, ka arī „kautrīgais" latviešu saimnieciskais darbinieks sinātu, ko dara viņa kanadiešu, vai citu etnisko grupu saimnieciskais un profesionāls darbinieks. Ievērojot sacīto, valde izšķīrās nākamgada 16. janvārī rīkot plašu latviešu saimniecisku un profesionālu darbinieku sanāksmi, uz kuru aicinās kā referentu J. Buloku. Savu piekrišanu piedalīties šajā sanāksmē un sniegt atiecīgu referātu viņš jau devis. Sanāksmē būs iespējams uzstādīt jautājumus, diskutēt par savām aktuālām problēmām un eventuāli pievienoties jau šinī rakstā pieminētai kustībai.

A. Svenne

Gaujas (14.) gaidu vienības Mārtiņvakarā Toronto mūsu jaunajai audzei bija daudz prieka un jautru brīžu vērojot ludziņu un ķekatniekus, kā arī piedaloties sacensībās. Uzņēmumā — vad. Inta Kalniņa (pa labi) un vad. Silvija Ozola.

Foto: J. Ligers

Kastro apmeklējums Čilē

Kubas diktātors Kastro viesojās 10 dienas Čilē. Tā ir pirmā Kastro ārzemju vizīte kopš vairākiem gadiem. Pēdējos mēnešos aukstā kara atkusnis notiek ar lielu ātrumu. Attieksmes starp Pad. savienību un ASV, kaut vēl vienmēr piesardzīgas, ir tomēr siltākas nekā tās bija īsi pēc Otrā pasaules kara. Lielākā daļa Austrumeiropas komūnistisko valstu izveidojušas tirdzniecību ar rietumiem. Pat ilgais un rūgtais naids starp ASV un sarkano Ķīnu, liekas, tuvojas beigām. Pekingas valdība ir uzņemta Apv. nāciju, prezidents Niksons plāno apmeklēt Ķīnu nākamgad, kam, ticami, sekos diplomātisko attieksmju atjaunošana.

Kuba ir nolikta „uz ledus", cik tālu tas attiecas uz Vašingtonu. ASV pārtrauca diplomātiskās attieksmes ar Kubu 1961. gadā, kam sekoja tirdzniecības aizliegums starp abām valstīm. Visi amerikāņu sabiedrotie Dienvidamerikā ieņēma līdzīgu nostāju. Kastro Kuba bija izslēgta no Rietumu orbita. Tikai Kanada turpināja normālas diplomātiskās un saimnieciskās attieksmes ar Kubas salu.

Dažas Latīnamerikas valstis, kas bija pievienojušās Kubas izolācijai, tagad vēlreiz revidē savu politiku. Čīles kreisā spārna valdība, prezidenta Allendes vadībā, ir pirmā, kas atsāka diplomātiskās attieksmes ar Havanu un ielūdza Kastro valsts vizītē. Zīmīgi, ka Perū militārā režīma galva, ģenerālis Velasko, satikās ar Kastro ceļā uz Čīli. Dienvidamerikas valstu konferencē delegāti vienbalsīgi nobalsoja par Kubas pārstāvja pielaišanu. Ir augoša sajūta, ka par spīti ideoloģiskām pretiškībām, Kuba var tikt uzskatīta kā daļa no Rietumu hemisfairas.

ASV tirdzniecības aizliegums sagrāva Kubas normālo tirdzniecību un spieda to būt atkarīgai no Pad. savienības tirgus, sevišķi mašinērijā un naftas tirgū, kas, izrādījās, neapmierināja abus partus. Atjaunojot normālu tirdzniecību ar ASV, Kubai būtu dots mājiens atgriezties Rietumu orbitā. Diplomātiskie novērotāji domā, ka tas būtu labākais veids, kā padarīt Kubas komūnismu „mērenāku".

Kubas diktātors Kastro ieradās valsts apmeklējumā Čilē, lai atzīmētu abu valstu diplomātisko attieksmju atjaunošanas 1 gada atceri. Ierodoties Čiles galvaspilsētā Santiago, tur Kastro apsveica ar 21 salūta šāvienu. Kastro vizītei ir sevišķa ievērība tāpēc, ka pretamerikānisms Dienvidamerikā ir uzsitis augstu vilni sakarā ar ASV valdības uzlikto 10 proc. virsnodokli uz importa precēm un ASV senāts nobalsoja par ārzemju palīdzības pārtraukšanu.

Kubas premjēra apsardzība viņa viesošanās laikā Čilē bija sevišķi stingra: vairāk kā 10.000 policistu un privātu detektīvu apsargāja Kastro. Organizēta komūnistu un sociālistu jaunatne apsveica Kastro runas koļa saucieniem, kamēr labā spārna maza jauniešu grupa kliedza un svilpa. Kad premjēra Kastro motorkāde tuvojās Kubas sūtniecībai, kāds jaunietis mēģināja uz Kastro vaļējo auto mest plastikas tintes pudeli. Tsi pirms Kastro ierašanās, territoristi Čiles ziemeļdaļā uzspridzināja valdības augstsprieguma līniju Antofagastas tuvumā. Spēcīga dinamita eksplozija sagrāva transformātorus un izpostīja elektriskos kabeļus. Kastro apmeklēja salpetera laukus un kapara raktuves Čiles ziemeļdaļā. Antofagastas pilsētas galva pasniedza Kastro simboliskas vairā kaltas pilsētas atslēgas no pasaules lielāko rūdas raktuvju materiāla, kas piederēja amerikāņu firmai pirms Allendes marksistu valdība tās nacionālizēja.

Par spīti cukursaldai uzņemšanai, Kastro pilsētas atslēgas ieguva tikai ar vienas balss vairākumu, kad vētrainā pilsētas valdes sēdē 5 kreisā spārna atbalstītāji nobalsoja labvēlīgi, bet 4 sacīja — „nē".

LATVIJA

85. N-RS SESTDIENA, 1971. G. 20. NOVEMBRIS

GALVENA REDAKCIJA TORONTO

Atbildīgais redaktors (dzīvokli un vakaros): Krišs Sīdars, 34 Pasadena Gardens, Toronto 325, Ontario, tālr. 766—2261

Redakcijai tiesības manuskriptus pēc vajadzības izsmalcināt. Neizlietotos manuskriptus neuzglabā, bet uz vēlēšanos sūta atpakaļ ja pievienota pastmarka (Kanadā) vai starptautiskais pasta kupons (citās zemēs). Ar autora vārdu vai iniciāļiem parakstītajos rakstos izteiktās domas ir rakstītāja personīga lieta un ne katrgadījumā atbilst arī redakcijas viedoklim.

Abonēšanas maksa Kanadā un ASV — par mēnesi $2.50, 3 mēn. $6.00, 6 mēn. $11.50, 1 gadu $21.00. Atsevišķa numura cena 35 centi. Sludinājumu maksa: sludinājumu daļā $2.20, bet tekstā $4.20—$8.40 par 1 collas slejas telpu. Sarīkojumu kalendārī $1.- par katru datumu vienā numurā.

LASĪTĀJU VĒSTULES

RAKSTĪ ATKAL

Izlasījis „Latvija Amerikā" 82. n-rā Kriša Ķepala atbildi „L. A." lasītājam, gribu sacīt, ka viņš nav vainīgs, ja piedzimis Latvijā, kur runā ventiņu izloksnē un šādu izrunas veidu tagad lieto savos rakstos. Ja nu kāds nošāvis četrus zaķus uz vienu reizi, jeb ar vienu šāvienu to panācis, tad tādam būtu jāiestājas mednieku biedrībā. Ne es, ne Tu, Kriš, to nevari kādam ieteikt — lai dara katrs kā grib. Apskatot Tavus „darbus un nedarbus", jāsaka, ka Tev vienam grūti cīnīties pret uzbrucēju, kas tik labi šauj. Par izturību Tev pienākas zelta medaļa. Man Tavi raksti patīk, tāpēc gribu Tevi „celt gaismā", lai visi saprastu, ka Tu esi derīgs visiem. Tev ir ķēriens un laba domāšana, tāpēc to nedrīkst apturēt. Raksti atkal!

Jānis Treijs, Toronto

„ĀRSTNIECĪBA"

Sakarā ar komūnistiskās Ķīnas uzņemšanu Apvienotajās nācijās (AN,), šķiet radies it kā paradokss: komūnisms cīņā ar komūnismu! Bet arī medicīnā iešļircinājumus izdara ar tiem pašiem baciļiem, kurus grib iznīcināt. Mao pirmā prasība krievu komūnistiem būs — visu bij. Ķīnas zemju atdošana atpakaļ, ko savā laikā krievu cari tai atņēmuši runā gan ar varu, gan viltu. Gribot negribot, viens komūnisms „ārstēs" otru.

J. R., Detroitā

MIRUŠO BALSIS

Konstantīna Raudives pētījumi nav sajaucami ar šī laikraksta 3. novembrī minēto Endoras garu izsaucējas gadījumu. Raudive jau nenodarbojas ar garu izsaukšanu.. Uzklausīt otru, kad viņam kas sakāms, viņa stāvokli censties izprast un palīdzēt tam, ir katra kristieša pienākums.

Tā sauktā Endoras ragana jau nav vienīgā, kuŗai ir bijušas spējas saskatīt un dzirdēt būtnes no viņpasaules. Neesmu „burvis", bet bērnībā arī es esmu redzējis dažus mirušos atkal dzīvus un runājies ar tiem.

Paulis Krasts, Ohio

SIKĀS ZIŅAS

Abu Vāciju sarunveži preses konferencē izteicās, ka pirmoreiz pēc 27 sanāksmēm Berlīnes vienošanās sarunas uzrāda progresu un tuvojas nobeigumam. Šis neparastais žests, liekas, apstiprina, ka Pad. savienības komūnistu partijas vadītājs Brežņevs savā uzturēšanās laikā Berlīnē, 30. un 31. oktobrī, mudinājis austrumvāciešus paātrināt sarunas ar Bonnu. Krievi vēlas nākamgad Eiropas drošības konferences sasaukšanu, bet Bonna šo konferenci saista ar Berlīnes nokārtojumu. Austrumvācijas ārlietu ministrs Kols, pēc 2 dienu sarunām Bonnā, par 4 lielo noslēgtā Berlīnes līguma detaļām izteicās, ka pastāv daži apspriežami kontroversāli punkti, bet „līguma kontūras jau sāk izveidoties". Arī Rietumvācijas ārlietu ministrs Bārs apstiprināja, ka pastāv zināmas grūtības, bet uzsvēra, ka abu partu sarunas noritējušas „lielā valsirdībā un ļoti intensīvi". Viņš tomēr atteicās minēt, vai vienošanos panāks vēl līdz šāgada beigām.

STĀSTS

Motto: Tu rokās ziedu pinekļus nesi.
Tu zemes ziedu gūsteknis esi.

— — — — —

Bet nakts kad un mūžība zvaigznājā kāpj —
Tu kluss tieci: pinekļos rokas tev sāp...
Fricis Bārda

1.

Saulains rudens svētdienas rīts. Gaisā vēl vasaras siltums, bet kalendārā septembris. Un septembris visās pasaules malās nozīmē skolas sākumu. Pasaulē izkaisītajiem latviešu bērniem skolas sākums ir divkāršs: visu nedēļu viņi gājuši svešās zemes skolās, bet svētdienas rītā viņiem atver durvis latviešu skola.

Pirmajā skolas dienā ieradušies arī vecāki. Skolotāji reģistrē skolēnus, sadala pa klasēm; skolas telpas mudžēt mudž no cilvēkiem. Siltais laiks un ļaužu drūzma padarījusi telpas nepatīkami sutīgas. Tāpēc visi, kas savas darīšanas jau nokārtojuši, labāk uzturas ārpusē. Daudziem šī ir pirmā tikšanās ar paziņām pēc vasaras, visur skan līksmas valodas.

Atstatu no citiem stāv pajauna sieviete ar divām meitenēm. Mazākā tumšacaina tumšmate, lielākā drusku gaišāka. Tā mierīgi stāv blakus mātei, bet maza nemierīgi šauda skatienus uz visām pusēm. Reizēm viņa lūko rauties projām, taču mātes roka to attur:

„Pagaidi, Raita! Mums jāstāv šeit, kamēr atnāks skolas pārzinis, — viņš pateiks, kur mums jāiet. Redzi, arī Zane stāv mierīgi."

Viņām nav paziņu, neviens viņas neuzrunā, bet pa gabalu daudz skatu ziņķārīgi pētī neredzētās svešinieces. Īpaši māti, jo tā ir sieviete, ko nevar nepamanīt. Pagarie, gaiši balinātie mati un slaidais augums baltajā vasaras tērpā piešķir viņai diezgan meitenīgu izskatu, taču viņas sejā, kas rūpīgi izskaistināta, tomēr saskatāmas gadu pēdas. Zem olīvzaļajām acīm ir skumjas ēnas, un ap kādreiz maigo muti ievilcies rūgts vaibsts.

Beidzot viņām tuvojas pavecs kungs iesirmiem matiem.

„Labrīt!" viņš uzrunā: „ Jūs laikam esat Rituma kundze?" un saņēmis apstiprinājumu, turpina: „Mans vārds Krūklis — esmu skolas pārzinis. Mēs jau viņdien runājāmies pa telefonu. Tas ir jauki, ka jūs savas meitas arī atvedāt. Mēs jau vienmēr cenšamies visus jauniebraucējus tūlīt iesaistīt latviešu skolā. Šodien mums stundu nebūs, tikai skolēnu reģistrācija un pēc tam dievkalpojums. Nāciet, iesim iekšā!"

Kad meitenes iedalītas attiecīgajās klasēs — vienpadsmitgadīgā Zane sestajā klasē, astoņgadīgā Raita trešajā — pārzinis iebraucējas atstāj vienas, jo šorīt viņam pilnas rokas darba. Zaiga Rituma vēro svešos cilvēkus sev apkārt, kas tagad ir viņai daudz tuvāk nekā pirmīt ārā. Viņas skatiens slīd no viena uz otru un beidzot apstājas pie liela auguma vīrieša gaiši brūngana vasaras uzvalkā. Viņa mazliet vilņainie kviešu krāsas mati kupli ielogo augsto pieri, bet pakausī jau kļuvuši aizdomīgi plāni, kas liecina, ka viņam jābūt pusmūža gados. Tādu te ir daudz, bet kas neparasts šī vīra būtnē saista Zaigas uzmanību. Tāpat kā visi vīrieši, arī viņš ir ģērbies piemēroti svētdienas rītam un baznīcai — baltā kreklā ar kakla saiti. Taču izskatās, ka viņš nejūtas gluži ērti tādā apģērbā. Zaigai liekas, ka viņš vislabāk gribētu nomest svārkus, noraisīt kakla saiti, atpogāt apkaklīti un atrotīt piedurknes. Viņa iedomājas, kāds viņš tagad izskatītos — saulē iededzis, muskuļains, — un pēkšņi viņa zina, kur viņš vislabāk iederētos: ne ļaužu pilnajās skolas telpās, bet pļavā ar izkapti rokā. Zaiga ir pilsētniece, dzimusi un augusi Rīgā, vasaras pavadījusi ar vecākiem Rīgas jūrmalā. Taču beidzamajos gados, jau pusaudze būdama, viņa pāris reizes bija ciemojusies arī pie krustmātes uz laukiem, Daugavas tuvumā. Un tur viņa kaimiņu pļavā redzēja tādu jaunekli. Tas bija kaimiņu saimnieka dēls Jānis. Svētdienu pēcpusdienās viņš ar citiem pagasta jauniešiem spēlēja skolas pagalmā volejbolu. Arī Zaiga sāka piedalīties, lai varētu būt kopā ar brašo puisi, kas pirmais viņas jaunajā mūžā bija viņai iepaticies. Nekas jau nenotika; Jānis bija pieci gadi vecāks un sīkajai pusaudzei neveltīja īpašu uzmanību. Zaiga cerēja, ka nākošajā vasarā viņai veiksies labāk. Tieši Jāņa dēļ viņa atkal brauca pie krustmātes, bet tovasar kaimiņu pļavā tikai vecais kalps appļāva krūmmales, kamēr saimnieks sēdēja uz pļaujammašīnas. Jāņa vairs nebija; viņš bija iesaukts leģionā. Un tā Zaiga viņu nekad vairs nebija satikusi.

Svešais vīrietis, ko Zaiga ieraudzījusi, nav Sējzemes Jānis, to viņa zina, — bet līdzība ir. Jānim arī bija tādas dziļas zilas acis ar siltu mirdzumu, kas ikreiz lika Zaigas sirdij nodrebēt, kad viņu skatieni satikās pāri volejbola tīklam. Arī augumi ir līdzīgi, tikai Jānis bija slaidāks; viņš bija jauns zēns, šis te — nobriedis vīrs. Un Jānim bija pavisam gaiši linu mati, ne tumši blondi kā šim svešiniekam. Bet galvenā līdzība ir tā, ka Zaiga jūt: arī šim vīram jābūt zemniekam. Garajos svešumā pavadītajos gados viņam vēl nav nokritis zemes smagums; viņš jūtas neveikli ļaužu drūzmā, pilsētnieciskā apģērbā.

Kad laiks dievkalpojumam, arī Zaiga ar savām meitām līdzi ļaužu straumei ieiet baznīcā. Bet nu ir viņas reize justies neērti. Zaiga nav cītīga baznīcā gājēja. Arī viņas vecāki tādi nebija. No bērnības Zaigai baznīca saistās tikai ar īpašiem gadījumiem — kāzām, kristībām, iesvētībām. Trimdas laikā viņa sāka apmeklēt baznīcu biežāk, bet arī tikai tādās reizēs, kad visi tur gāja: Ziemas svētkos, Lieldienās, 14. jūnijā, 18. novembrī. Un arī tad viņa jūtas neiederīga dievlūdzēju pulkā — jo viņai nav īstas ticības.

Kādreiz viņai tā bija — sirsnīga, vientiesīga bērna ticība. Mājās reliģisko audzināšanu nesaņēmusi, Zaiga ar skaidro bērna sirdi uztvēra katru vārdu, kas viņai skolā tika mācīts, un ticēja visam — droši, paļāvīgi, nešaubīgi. Bet tad nāca lielo pārvērtību laiks, kas sadragāja viņas bērnu dienu ticību. Viņa nespēja saprast, kāpēc Dievs pieļauj tādu postu. Kāda jēga bija Dievu lūgt, ja lūgšanas netika uzklausītas?

Vācijā pēc ģimnazijas beigšanas Zaiga tika iesvētīta. Tāpēc, ka vecāki gribēja; tāpēc, ka tā pieklājās. Viņa pati to neizjuta kā vajadzību, un arī iesvētes mācība nedeva atbildes uz sāpīgajiem jautājumiem. Tā viņa tikai turpināja peldēšanu pa straumei un ņēma no dzīves labāko, kas bija iespējams. Nonākusi Amerikā, Zaiga beidza kolledžu un apprecējās ar jauno inženieri Helmutu Ritumu. Viņi dzīvo pārtikuši; netrūkst viņiem arī piemērotas sabiedrības, jo Helmūts ir vecas, ievērojamas korporācijas locekļlis. Draugu pulkā Helmūts gan labprāt pacilā glāzīti, bet to jau dara visi korporeļi, un arī Zaiga nevairās no stiprāka malka, ja gadās būt sabiedrībā. Ballē vai viesībās viņai nekad nav jāgaŗlaikojas, vienmēr atrodas kungi, kam patīk kavēties viņas tuvumā. No malas raugoties liekas, ka viņas dzīvē viss ir pilnīgā kārtībā.

(Turpinājums sekos)

Jēkabs Alksnis

DZĪVES STASTS, ATMIŅAS, DARBI,

ZIEMEĻBLAZMAS APGĀDS, 1970., 238 LPP.

Pagājušā gada beigās izmācariskā dzīve aprakstīta siki. Pagrāmata, kas reizē ir autobiogratija un pieminas izdevums. Tā ir Ziemeļblāzmas apgāda izdotā „Jēkabs Alksnis", ko Latvijas universitātes medicinas profesora, ārsta Jēkaba Alkšņa 100 gadu dzimšanas atceres gadījumā sakartojusi viņa ģimene.

„Jekabs Alksnis" ir darbs ar kulturvēsturisku nozimi. Tā autobiografiskajā daļā atrodam daudz liecību par izglītības un zinātniskā darba apstākļiem, kādos studēja un darbojās latviešu jaunatne pag. gadu simteņa otrajā puse. Interesanti salidzināt darbā minēto jauniešu pulciņu mērķus ar tiem, kādus sev spraudusi tagadējās latviešu jaunatnes labākā daļa: latviešu valodas izkopšana, iepazišanās ar mūsu tautas un zemes vēsturi, latviešu literatūru un mākslu. Arī pirms gandrīz simt gadiem latviešu jaunatnei bija risināmas tādas pat problēmas kā tagad.

Studiju laikā Alksnis sastopas ar rusifikācijas problēmām — atkal arī šodien aktuāls jautājums. Tāpat — cīņa par latviešu tautas tiesībām gan politiskā, sabiedriskā, gan arī pat kara laukā.

Mūsu ārstu saimi īpaši var interesēt, ar kādām grūtībām tajā laikā bija jāizcina zinātniskais grads, un kādos apstākļos risinājās toreizējā praktiskā ārsta darbs. Šajā ziņā nozīmīgs ir Alkšņa darba laiks Kovelā, kur viņa pacientu starpā ir arī žīdu priestera „cadika" ģimene. Ta laika sabiedrību provinces garnizona pilsētiņā Alksnis raksturo loti spilgti.

Alkšņa studiju laikā Tērbatā pulcējās daudzi vēlāk ievērojami latviešu zinātnieki un politiķi. Ar tiem Alksnis loti tuvu saskaras tā sauktajā „Pipkolonijā" un atmiņās sniedz asi tvertus raksturojumus par Aleksandru Daugi, Kārli Kasparsonu, Eduardu Veidenbaumu un veselu rindu citu. Viņš labi pazinis vēlākos komūnistus Frici Roziņu - Āzi un Jāni Jansonu - Braunu un izsekojis viņu dzīves gaitām un pārvērtībām.

Ieskatu Sibirijas pilsētas dzīvē Alksnis sniedz, stāstot par krievu - japāņu karu, kurā arī viņš piedalījies kā kara ārsts.

Kad stipendijas līguma gadi krievu armijai atkalpoti, ar lielu piepūli un rūpīgu zinātnisko darbu pabeigta Krievijas ķeizariskā kara akadēmija ar Dr. med. gradu, Alksnis ar ģimeni atgriežas dzimtenē un apmetas Liepājā. Turienes politiskā un sabiedri

Preses balli aizvadot

II Rozes, rozītes un bilance

Rozes smaržo. Rozes vīst. Bilance katru gadu rāda citu ainu. Pagājušajos 20 gados aizvalsētas daudz izdevušākās preses balles, kad mēs vēl jauni bijām — vismaz, jaunāki... Bet to rozes un rozītes novitušas, tāpat kā mēs paši. Šīgadējās, turpretim, vēl smaržo, smaržo ne tikvien rīkotāju, bet arī ballinieku atmiņās. Vienādi vai otrādi, tomēr jāatzīmē fakti. Pirmkārt, ka esam kļuvuši vecāki un otrkārt, ka šogad veidojām 85% no balles 220 apmeklētājiem. Šie fakti glaimo: mums bija jāveido tikai apmēram 40%. Bet tie arī neglaimo: pārējos vajadzēja aizpildīt paaudzēm, kas jaunākas par mums, pusmūžniekiem un vecākiem ļaudīm. Tās — ceļa zīmes, tās rāda, kas nav darīts un kas jādara, jādara ne nākamgad, bet jau šodien, rīt.

Kaut ko atkal esam mācījušies. Īstenībā — to pašu, ko jau sen zinām, bet vienmēr atsakāmies iegaumēt, jo domājam — mums vairs nav jāmācās. Jāmācās tomēr pat tas, ka nav nozīmes nolikt kādas balles sākuma laiku, teiksim, astoņos, un uz to bazējoties, izstrādāt tās norises plānu jeb programmu.

Līdz polonēzes sākumam tā nu iznāca maza pusstundiņa pārdomām — vismaz, apmeklētājiem, kas bija ieradušies laikus. Polonēze tomēr tika uz ceļa, un reiz tikusi, tā ritēja pēc visām tradicijām. Vidū radās divu minūšu pauzīte — jauna tradicija preses ballē: niķu pilnais iespiedumkļūdu velniņš (Sandra Indzere) bija pieteicis uzrunu. Velniņam tomēr velniņa daba: asti labpatikā kustinādams, savu pieteikumu tas pāradresēja Preses pīlei (Maija Ķuze), kura savukārt to pāradresēja Latviešu preses biedrības Kanadas kopas priekšsēdim Modrim Lorbergam un ballinieki turpināja polonēzi

Vietas pie galdiņiem piepildījās abās zālēs. Rezervētas vai ne, tās nepietrūka. Galvenajā, kur spēlēja orķestris, grupējās formāli izdarīgākā publika, bet dziļāk, starp dabīgo puķu velvējumiem, tā sauktajā ziemas dārzā, tās bohēmiskāk noskaņota daļa. Arī dejoja abās zālēs. Robežu nekādu nebija. Tā trūka iemeslu robežincidentiem, un atmosfaira veidojās visur vienāda. Galvenajā zālē un priekštelpās puķu velvējumus aizstāja gleznotājas Valijas Mērnieces zīmētās dekorācijas. Tās, tāpat kā puķes, likās, smaržoja. Šīs smaržas tomēr vairāk bija baudāmas acīm — ne näsīm, sacensībā ar puķēm uzvarēja zīmējumi. Dažs labs no tiem tā savaldzināja apmeklētājus, ka balles beigās, ar autores atļauju, protams, aizceļoja tiem līdz uz mājām. Pārējie dienu vēlāk atrada ceļu pāri Kanadas robežai.

Pirmais, plkst. 9 paredzētais deju starpbrīdis, sakarā ar polonēzes nokavēšanos, no rīkotāju viedokļa — izjuka. Apmeklētāji nekāda izjukuma tomēr nepamanīja — orķestris to aizpildīja bez traucējumiem. Nākošā starpbrīdī programmas vadītājs Krišs Ķepals, kas šoreiz bija izvēlējies Rūdolfa Noriņa masku, iepazīstināja audienci ar ballē ieradušamies rakstniekiem un dzejniekiem viesiem. Olģerts Cakars no Čikagas nolasīja dzejoli „Kūlepi". Laikam, nevēlēdamies tos demonstrēt fiziski, viņš pats tomēr atzina dzejoli par gadījumam nederīgu. Kaut arī aplausi liecināja pretējo, vairāk derēja viņa mude: „Stipram un sīkstam būt, sauli nemeklēt svecē." Nudzērsiete Rita Gāle sevi iepazīstināja, starp citu, ar vārdiem: „Es esmu ceļojoša izstāde — modernā māksla un tautiskie podiņi." Pēdējos viņa tomēr, laikam, nebija paņēmusi līdz. Ojārs Jēgens no Čikagas noskandēja divus trioletus — Variācijas par velniem un par pīlēm. Preses pīle un iespiedumkļūdu velniņš, iespējams, tos uztvēra ar gandarītiem smaidiem, kamēr pārējie klausītāji aplaudēja. Ella Andersone no Hartfordas, lasīja dzejoli. Tas beidzās vārdiem: „Lai dzīvo prieks!" Un prieks ir lipīgs — likās, tas sāka dzīvot. Antonija Millere no Ņujorkas pantmērā stāstīja latgaliski, kā „Broļu mosa kraklus šiuva", bet Ilze Cakare, būdama mūziķe, pateica, ka neteikšot nekā.

Atklājums, kas sekoja pēc tam, šķiet, satricināja visas trimdas latvietības pamatus. Krišs Ķepals skaidrā Rūdolfa Noriņa mēlē atklāti paziņoja, ka Toronto jau ilgāku laiku slepeni darbojusies ventiņu pamatskola. Šai pamatskolā gan esot bijusi viena vienīga skolniece, kas tagad kursu beigusi un vēloties publiski pārbaudīties. Preses pīle tad izteiksmīgi „ventiņniski" nodeklamēja Ālant Viļa poēmu „Džiterbags", bet pats Krišs Ķepals — Māra Daugavieša kara korespondenci par „mini" un „midi" cīņām skatlogā, kas izvērtās par slavasdziesmu biksēm.

Orķestranti, gan latviski neprasdami, pārgāja uz īsti tautisku deju mūziku, kas tautiska gan nekad nav bijusi un nebūs. Vecu vecajiem pirmskara un karalaika „šlāgeriem" skanot, balle turpinājās. Dejotāji iesila. Dzīvā preses pīle, abas ar iespiedumkļūdu velniņu, kas vairs nemaz nemēģināja slēpt, ka patiesībā ir sieviete, cītīgi apgādāja viesus ar iespiesto Preses Pīli — jubilāri. „Iesilt" palīdzēja dzērienu kuponu pārdevēji (I. un R. Zamlovski, Ž. un V. Zentiņi, V. Ķuze), boles galds un bārs.

Tāpat kā režisors nevar būt reizē labs aktieris, arī balles rīkotājs nekad nevar būt reizē labs reportieris un dejotājs, kaut reportierim, vismaz simboliski, dejot pēc balles būtu jāprot. Rīkotājam viss jāskata un jāredz caur savām acenēm. Tās nedrīkst būt iegādātas vienai dienai, vienas krāsas skatīšanai, vieniem priekiem. Gaidītam vai negaidītam, rīkotājam dažkārt jāiejaucas pat tik melnā darbā kā naudas skaitīšanā un jāpamet neievērotas izdevības atzīmēt vērtīgāko no reportiera viedokļa. Piemēram, kas ar ko soļoja polonēzē, kas otrā starpbrīdī laimēja un kas un kā apēda „Latvijas Amerikā" cepto pīli, vai izdzēra „Laika" šampanieša pudeles, kāds kuŗai dāmai bija tērps vai kāda kuram kakla saite.

Bija ziedojumi, dāvinājumi un laimesti, pie tam — ļoti vērtīgi. netrūka to saņēmēju, asprātīgu izdarību un skaistu pateicības vārdu.

Darbs dzen darbu. Līdz nākamajai preses ballei 1972. gada 4. novembrī vairs tikai nepilns gads. Tad būsim vēl vecāki, bet darbs tomēr jādara, kas rožu un rozīšu smaržu vēl nenicina, bet jūt, visiem, kas vēl grib just. O. L.

Tēlnieka Augusta Kopmaņa izstādi atklājot 13. novembrī Sv. Jāņa baznīcas telpās redzēja daudzas sabiedrībā pazīstamas sejas, no kreisās: Dr. E. Upenieks ar dzīvesbiedri, pianiste I. Štrāla-Didrichsone, rakstniece Angelika Gailīte u.c. Apakšā: tēlnieks savu kollēgu ielenkumā, no kreisās — A. Jaunzems, P. Polna, izstādes pieteicējs Dr. A. Pērkons, V. Mērniece, Ēriks Dzenis, A. Kopmanis, I. Šteins, izstādes atklājēja rakstniece I. Viksna, Eduards Dzenis, J. Zuntaks, A. Nulītis un V. Pāvuls. (Skat. rakstu 5. lpp.)
Foto: J. Ligers

Latviešu palīdz cīnīties pret pilsētas trokšņiem

TORONTO UZBŪVĒTA JAUNA TROKŠŅU BARJERSĒTA

Līdz šim Kanadā tā nu ir noticis, ka ievērojamu būvprojektu īstenošanā provinces un valsts mērogā arī latviešiem ir bijusi izdevība pielikt savu roku. Lai pieminam tikai Expo Montrealā, liela Hydro spēkstaciju Toronto un latviešu līdzdalību Ontario Place izbūvē, par ko jau ziņoja mūsu laikraksti.

Pēdējā laikā ļoti akūta ir tā saucamā „lielceļu trokšņu problēma", it sevišķi vietās, kur autoceļu tuvumā ir dzīvojamo māju rajoni. Tajos iedzīvotāji sūdzas, ka lielceļa trokšņi traucē nakts mieru, sarunāšanos pa tālruni, ja logs atvērts un ka uzturēšanās mājas ārpusē esot pilnīgi neiespējama.

Minētās problēmas atrisināšanai, resp. trokšņa mazināšanai, daudz darba un pūļu ir veltījusi Toronto pilsēta sadarbībā ar Ontario ceļu departamentu. Rezultātā — vairākās vietās Toronto ir jau pabeigtas vai arī tuvojas nobeigumam vairāku veidu skaņu barjērsētas lielceļa trokšņu mazināšanai. Šai sakarā tuvāk jāpakavējas pie Toronto Don Valley Parkway pabeigtās skaņu barjersētas, kas atrodas šī ceļa austrumu malā un ziemeļos no Lawrence Rd.

Pieminēto sētu būvējis Triad Steel Co. Ltd. Hamiltonā īpašnieks Valdis Tuklers. Uzbūvētā sēta ir 1400 pēdu gara, 12 pēdu augsta un izmaksā 40.000 dol. Sēta sastāv no 140 posmiem, katrā no tiem ir četras 4 collas biezas vieglbetona (Celex) plates, kas ir četras reizes vieglākas par parasto betonu. Plates izgatavo Hamiltonā. Tās ir porainas un tādējādi pasargātas no krasām temperatūras maiņām.

Valdis Tuklers 5. novembrī bija rīkojis uzbūvētās sētas publisku apskati, kur uz Don Valley Parkway no plkst. 2 — 5 pēcpusdienā satiksme tika novirzīta uz otro un trešo līniju, lai katrs ieinteresētais varētu nobraukt ceļa malā un apskatīt jauno skaņu barjērsētu.

Sētas apskatē ieradās aicinātie preses, radio un televīzijas reportieri, kā arī Toronto pilsētas, Ontario ceļu departamenta, Hamiltonas pilsētas pārstāvji un inženieri. Plkst. 3 pēcpusdienā Inn on the Park telpās notika preses konference ar sekojošiem atspirdzinājumiem. Konferencē runāja Valdis Tuklers un arī Lieltoronto ceļu un satiksmes nozares vadītājs J. D. Džordžs (George), kam sekoja jautājumi un atbildes. Bija ieradušies arī vairāki latviešu inženieri.

Klātesošie izteicās ļoti atzinīgi par V. Tuklera firmas jaunizgudrojumu — skaņu barjērsētu. Tuvākā laikā sistēmatiskās specialistu pārbaudēs novērtēs minētās sētas derīguma procentu attieksmē uz lielceļa trokšņa samazināšanu.

Arī Hamiltonā, sakarā ar jauno 403. lielceļu, kas atrodas Hamiltonas rietumdaļas dzīvokļu māju rajonā, patlaban radies liels protesta vilnis par smago mašīnu radīto troksni. Iespējams, ka arī šeit Tuklera firmai pavērsies jauns darba lauks, uzstādot skaņu klusinātājas sētas.

J. G.

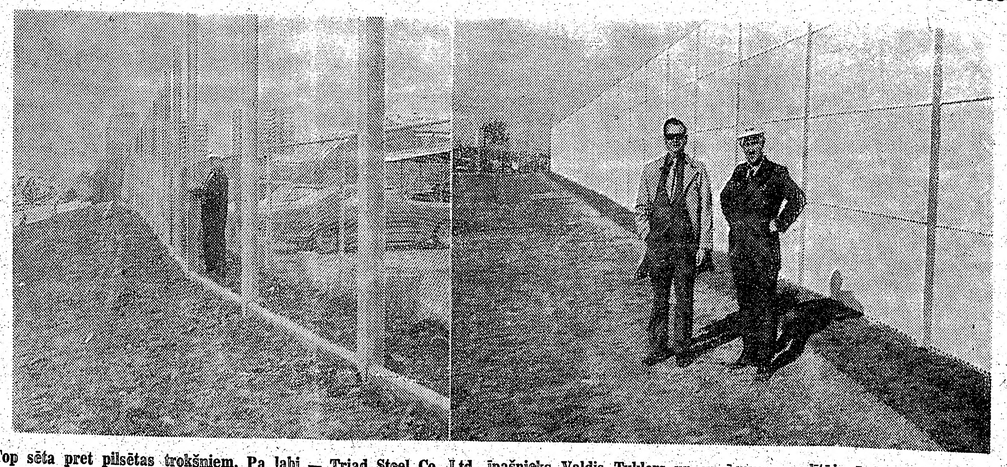

Top sēta pret pilsētas trokšņiem. Pa labi — Triad Steel Co. Ltd. īpašnieks Valdis Tuklers un uzņēmuma vadītājs J. Bukards (Bouckard) pie pabeigtās sētas.
Foto: J. Gailītis

Toronto ziņas

● Toronto korporāciju kopas 14. novembrī rīkotā literārā vakarā zālē bija pulcējušies ap 130 apmeklētāju. Vakaru ievadīja J. Rubenis (Fraternitas Lataviensis). T. Puisāns (Lacuania) referēja par tematu: „Dabas vareniba — ledus un ziedi Arktikā", illustrējot ar paša uzņemtiem 240 krāsu diapozitīviem. Referents nodarbojās ar dabasspēku pētniecību meteoroloģiskā birojā Arktikā, netālu no Ziemeļpola. Pēc sarīkojuma apmeklētāji atspirdzinājās pie kafijas galda.

● Toronto latviešu biedrība rīko 28. novembrī, plkst. 2 p. p. Latviešu namā Dr. P. Cakuļa referātu: „Gara slimību cēloņi". Ieeja pret ziedojumiem.

● Sv. Jāņa draudzes dāmu komitejas garīgs koncerts Ziemsvētku ieskaņai 11. decembrī, plkst. 7.30 vak. Sv. Jāņa baznīcā. Piedalīsies Alfreds Spricenieks (bass); ērģeles spēlēs Viktors Kviesis, Juris Dzeguze skandēs dzeju.

● Toronto mednieku un makšķernieku kluba 13 briežu mednieki Peterboro apkārtnē nedēļas laikā nomedīja 5 briežus. Šoreiz medības nenoritēja tik gludi kā iepriekšējos gados, sevišķi ar ievainoto briežu bulli, kas pārgāja aizliegtā joslā (parkā). Divi jaunākie mednieki, J. Krieviņš un M. Aviks, sekojot pa ievainotā bulļa pēdām, to atrada pusjūdzes no medību vietas. Otrā gadījumā, S. Rudziša sašauto bulli pēc trīs jūdžu nostaigāšanas pa pēdām pieveica M. Aviks. Bullis svēra 224 mārciņas, par ko jāmaksā 50 dol. Tos saņēma attiecīgā apgabala nometnes īpašnieks, kuŗa rajonā medījums iegūts. Šāgada sezonas veiksmīgākais mednieks bijis K. Krieviņš (2 brieži), bet I. Krieviņš, J. Muskats un M. Aviks katrs nomedījis pa vienam briedim.

● Sv. Andreja draudzes dāmu komiteja rīko 4. decembrī plkst. 7 vak. dziedones Antoninas Vaivodes garīgu koncertu Sv. Andreja baznīcā. Pie ērģelēm Edīte Timermane.

● TLB rīkotais Latgales vakars, paplašinātā biedru vakara ietvaros, risināsies 4. decembrī Latviešu namā ar priekšnesumiem. Iepriekšēja pieteikšanās pie biedrības priekšnieka J. Alkšņa (757-9490) vai pie M. Matisas (481-6339).

● DV jaunās tautiskās Ziemsvētku apsveikumu kartītes gandrīz jau izpārdotas. Sagatavo jaunu iespiedumu. Kartītes izsūta visiem „Latvija Amerikā" abonentiem, bet pārējiem uz pieprasījumu DV grāmatnīcā, 491 College St.

● Latviešu filatelistu sanāksme 21. nov. plkt. 2 pēcp. pie P. Rudlapas, 117 Westrose Ave.

● TLB dāmu komitejas izkārtojumā Toronto janvārī viesosies Čikagas Piecīši (Uldis Ievāns, Uldis Streips, Alberts Legzdiņš, Ilmars Dzenis, Ģirts Puriņš un Janina Ankipane). Dekorātors būs māksl. K. Langenfelds, bet par deju mūziku rūpēsies A. Krūmkoka deju kapella. 27. novembrī ALT Bostonas ansambļa viesizrāde Centrālā technikuma auditorijā.

● TLB dāmu komiteja rīko 12. decembrī plkst. 5 vak. Latviešu namā (apakšējā zālē) veco ļaužu Ziemsvētku eglītes vakaru ar pašapdāvināšanos. Ieeja brīva, bet apmeklētāji aicināti ņemt līdz dāvanas apm. 1 dol. vērtībā. Būs groziņgalds ar svētku cepumiem.

● DV Toronto nodaļas vanadžu koris 27. novembŗa vakarā dziedās 18. nov. valstssvētku sarīkojumā Bafalo. Piedalīsies arī koŗa meiteņu kvintets un soliste Ženija Vītola. Korī pašlaik 23 dziedātājas. To vada diriģente A. Plampe ar vietnieci Dr. S. Treloni.

Kanadas ziņas

VINIPEGA

● DV Manitobas nodaļas valdes priekšsēdis Dr. J. Zariņš kopā ar nodaļas biedriem Liliju Kēleri un Armandu Kēleri pasniedza latviešu izdevumu grāmatas angļu valodā Vinipegas pilsētas bibliotēkai, kā arī nodeva latviešu skaņu plates. Dāvanas saņēma Vinipegas pilsētas lielvecākais Stīvens Džuba. Pasniegumā Dr. J. Zariņš norādīja, ka latvieši Vinipegā ir gan maza grupa, bet ar savu rosmi vienmēr atbalstījuši kultūrālos un saimnieciskos pasākumus Vinipegā. Pilsētas lielvecākais atbildes runā uzsvēra, ka viņu interesē tikai tās etniskās grupas, kuŗas ir aktīvas, piebilzdams: „Ko nozīmē grupas ar desmit tūkstošiem locekļu, ja tās neko nedara. Vinipegā latvieši ir viena no visrosīgākajām un sabiedrībā vispazīstamākajām etniskajām grupām." Pilsētas lielvecākais dāvinājumu tālāk nodeva Vinipegas pilsētas bibliotēkas direktoram T. H. Īstonam (Easton). Tajā pašā dienā minētie DV pārstāvji ieradās CKY raidītājā un nodeva sešas latviešu skaņu plates, ieskaitot divas plates ar karaviru dziesmām. Latviešu mūziku 18. novembrī atskaņoja CKY raidītājā. Arī CKRC raidītājs noraidīja latviešu mūziku. Antonas raidītajs 17. novembŗa vakarā atskaņoja skaņu ieraksti, kuŗu saņema no DV KV. Visi pieci raidītāji atzīmeja par 18. novembŗa nozīmi latviešu tautas likteņgaitās.

● Vinipegas latviešu biedrības rīkotais Martiņvakars 13. novembrī bija pulcmajis pāri par 130 apmeklētāju. V. Z.

● DV Manitobas nodaļa Lāčplēsa dienu svinēja 11. novembrī K. un L. Smolinsku mājā, pulcinot 37 apmeklētājus. Svētku programmu ievadīja DV Manitobas nodaļas valdes priekšsēdis Dr. J. Zariņš, savā runā pakavējoties pie Lāčplēsa dienas Latvijā un trimda. Nodaļas priekšnieka vietnieks V. Stenders vadīja svētku norisi. Ar klusuma brīdi pieminēja kara kritušos un komūnistu upurus. Svētku runu teica Velta Zariņa. Referente plaši apskatīja tematu par Lāčplēsa garu latviešu tautā. Viņa aicināja latviešu sievieti rosīgāk piedalīties sabiedriskā dzīvē.

TORONTO LATVIEŠU KREDITSABIEDRĪBA
Latvian (Toronto) Credit Union Limited
691 College St., Toronto 174, Ont.
tel. 924-2775
maksā
5¼% PAR NOGULDĪJUMIEM
6% PAR ILGTERMIŅA NOGULDĪJUMIEM
Kreditsabiedrība izdara visas parastās banku operācijas, izsniedz aizdevumus, izdara naudas pārvedumus un izsniedz ceļotāju čekus.
KEIZE AR NAUDAS NOGULDIŠANU VAI AIZDEVUMU IZSNIEGŠANU KREDITSABIEDRĪBA IZDARA DZĪVĪBAS APDROŠINĀŠANU LĪDZ $2000.00 VAI $5000.00.
Birojs atvērts darbdienās no pl. 12 — 8 vakara,
sestdienās no pl. 9 — 1 pēcp.

Kāpēc latviešu . . .

(Pārnesums no 1. lpp.)

Nav šaubu, ka garīgā aprūpe turpinātos kā līdz šim, jo aprūpes darbu koordinē un vada Lutheran Council in USA, kuŗai arī mūsu sinode eventuāli varētu piebiedroties.

Kāda būtu latviešu sinodes vieta amerikāņu sinožu vidū? —

Latviešu sinode ar 31.000 draudzes locekļiem būtu ceturtā vietā pēc lieluma Lutheran Council in USA un sestā vietā starp visām luterāņu baznīcām Ziemeļamerikā, tādēļ mūsu sinodes pārstāvjiem varētu būt ievērojama balss šo baznīcu saimē.

Kādēļ veidot mazu sinodi, ja amerikāņu sinodes apvienojas? —

Visumā nemēdzam lietot amerikāņu sabiedrību par savas dzīves paraugu, bet ja nu mēs arī to darītu, tad tur redzam pavisam pretēja rakstura parādības, proti, jaunu mini-sabiedrību veidošanos. Šī tendence var mums īpaši noderēt, kaut vai savas kultūras saglabāšanā.

DAUGAVAS VANAGU TRADICIONĀLAIS ZIEMSVĒTKU TIRDZIŅŠ

notiks š. g. 4. DECEMBRĪ no pl. 10 — 9 vak. un 5. DECEMBRĪ no pl. 10 — 4 pēcp. DV NAMĀ, 125 Broadview Ave. Toronto.

- ROTAS
- LATVISKI AUDUMI
- KERAMIKA
- ĀDAS IZSTRĀDĀJUMI
- KOKA IZSTRĀDĀJUMI
- GLEZNAS
- GRĀMATAS
- SKAŅU PLATES
- KOSMĒTIKA
- PIPARKŪKAS no pašu cepturvēm
- KAFIJA
- MEDUS
- PUĶES
- GARŠĪGAS PUSDIENAS
- BAZĀRS
- DV KLUBS JŪSU RĪCĪBĀ

Ziemas svētku vecītis un fotografs gaidīs mazos draugus sestdien no pl. 2—4 p.p., svētdien no pl. 12—2 p.p.

Laipni lūdz apmeklēt RĪCĪBAS KOMITEJA

Ērtas t

PA

Latviešu veco
rabenē, Elizabetē
Austrālijā, pēdēj
pabeigti un nule
dzīvokļu ēka tik
svētīta 5. septen
ir 18 dzīvokļi un
le, ar kopēju v
sniedz $0.000 dol
Sidrabenes izbūv
un cildens Ade
visas Austrālijas
nagu ģaimes sas
devis iespēju d
latviešu cilvēkie
ma dienas pavad
stākļos un savu
Šī projekta īst
sījusi daudz ene
Tā ir saistīta ar
dzību un neatlai
visas pārējās Au
šu sabiedrības at
Pirmie būvdarb
gadā. Pamatu ie
1963. gada 18. au
ša gada 16. nove
ja un iesvētīja p
vokļu ēkas ar
liem. Šī posma
pārzināja būvkon
vadībā, kuŗā lī
Svilāns, Vilma
Gilsens, A. Ābol
un A. Skābe. Bū
dāja un darbus
chitekts Arnis S
dzības. Būvdarbu
laide Building Co
krūmus iestādīja
ba Atāls.
1967. gadā nolēm
šināt. Adelaides
koja loteriju, ka

LATVIJA A
m e k
kance
darbinie
darbi
ar labām la
angļu v
zinīb
Vēlama
mašīnrak
grāmat
Laba alga pare
Zvani
465-7

LIETUVIEŠI G

(Pārnesums
Lietuvieši katru
Manilas, Filipīnās
domāti izsūtītiem
tās ziņas liecina,
dzirdēt. Lietuvie
ņem nekādas ok
avīzes, tiem nav
viešu valodā. Kā
cināms, tad vien
klausīties ziņas l
ir no Manilas ra
lietuviešī raida
raidītāja.
Kudirkas bēgša
atceri rīkos Bosto
vembrī, kad lietu
jas izkārtos san
vembrī kuģis a
personām izbrauk
KAs priekšsēdis
liks Kudirkas izd
nagu. Ņujorkā a
novembrī.
Lietuvā turpinā
jāšana. Ap 2000
Prienai pilsētā u
viešu Alitus pilsē
rakstus Brežņeva
domei un augstā
rādot uz apstākļi
Prienas draudzē
cietināts priester
25% studentu la
divas marksistu
pēc universitātes
katram vajadzēj
10 vai 20 šādu gr
Lietuviešu cen
cijas VLIKA gad
redzēta 4. un 5.
tā. Bez ziņojumi
ferāti par lietuv
kustību Lietuvā,
sulaitis no Klīvle
runās par Lietuv
tieniem pašreiz,
par lietuviešu brī
vienošanu. Centr
jas vadību lietuv
pēc katriem trim
nas būs nākamg
šo organizāciju v

Ērtas telpas vecajiem ļaudīm

PAR TO RŪPĒJUSIES DV AUSTRĀLIJĀ

Latviešu vecu ļaužu mītnē Sidrabenē, Elizabetē pie Adelaides, Austrālijā, pēdējie izbūves darbi pabeigtū un nule uzceltā pēdējā dzīvokļu ēka tika atklāta un iesvētīta 5. septembrī. Tagad tur ir 18 dzīvokļi un sarīkojumu zāle, ar kopēju vērtību, kas pārsniedz 80.000 dol.

Sidrabenes izbūves darbs ir liels un cildens Adelaides un arī visas Austrālijas Daugavas Vanagu saimes sasniegums. Tas ir devis iespēju daudziem veciem latviešu ciļvēkiem savas vecuma dienas pavadīt cilvēcīgos apstākļos un savu tautiešu vidū.

Šī projekta īstenošana ir prasījusi daudz enerģijas un darba. Tā ir saistīta ar daudzu DV dedzību un neatlaidību un arī ar visas pārējās Austrālijas latviešu sabiedrības atbalstu.

Pirmie būvdarbi sākās jau 1963. gadā. Pamatu iemūrēšana notika 1963. gada 18. augustā, bet tā paša gada 16. novembrī jau atklāja un iesvētīja pirmās divas dzīvokļu ēkas ar desmit dzīvokļiem. Šī posma izbūves darbus pārzināja būvkomiteja J. Meiera vadībā, kurā līdzi darbojās H. Svilāns, Vilma Kalderovska, H. Gilseņs, A. Āboliņš, M. Tidriķis un A. Skābe. Būvprojektu izstrādāja un darbus uzraudzīja arhitekts Arnis Siksna, bez atlīdzības. Būvdarbus veica „Adelaide Building Co.," bet kokus un krūmus iestādīja studentu vienība Atāls.

1967. gadā nolēma darbus paplašināt. Adelaides vanadzes sarīkoja loteriju, kas deva 1000 dol. atlikumu, sanāksmju un sarīkojumu telpas darbu uzsākšanai. Četru jaunu dzīvokļu ēkas un sanāksmju telpas būvdarbus veica firma „Rozenbergs Pty. Ltd". Šos darbus atkal bez atlīdzības plānoja un uzraudzīja architekts Valdis Zariņš. 1969. gadā būvdarbu komiteja sāka plānot vēl atlikušās 4 dzīvokļu ēkas un reizē ar to arī visa Sidrabenes izbūves projekta nobeigšanu, kas īstenojās šogad, būvuzņēmējam V. Māliņam veicot pēdējos darbus.

Kad piecdesmito gadu beigās DV Austrālijas valde Adelaidē ierosināja jautājumu par veco ļaužu mītnes celšanu un izlēma pirkt 1 akru lielu zemes gabalu Elizabetē, pie kā sevišķi dedzīgi un neatlaidīgi bija strādājusi DV referente Vilma Kalderovska, toreiz bija grūti iedomāties, ka 1971. gadā uz šī zemes gabala pacelsies četras mājas ar 18 dzīvokļiem un ērta un mājīga sarīkojumu ēka ar virtuvi un bibliotēku, kurām apkārt zaļos bērzu rindas un citi koki un zāļāji, ziedēs puķes un košuma krūmi. Pateicoties DV rosmei un neatlaidībai, tagad tas kļuvis par īstenību. Ne vien DV, bet visi Austrālijas latvieši var būt lepni, ka Sidrabene ir visu kopējais īpašums.

Sidrabenes oficiālā īpašniece un saimniece ir DV Adelaides nodaļa, bet viņas uzdevumā un pilnvarā to vada īpaša aprūpes komiteja E. Kārkliņa vadībā. Kāds apmeklētājs savus iespaidus par šo mītni izteica četros vārdos: zaļums, saule, kārtība, miers.

A. B.

LATVIJA AMERIKĀ
meklē
kancelejas darbinieku jeb darbinieci
ar labām latviešu un angļu valodas zināšām.
Vēlama pieredze mašīnrakstīšanā un grāmatvedībā.
Laba alga pareizai personai.
Zvanīt uz:
465-7902

Kosīgina sagaidīšana Vankuverā

Celsim piemineklī latvietībai

DV DETROITAS APVIENĪBAS 20 DARBA GADI

„Vanagu - vanadžu saime, organizēti un labā sadarbībā ar Detroitas latviešu organizācijām un latviski domājošu sabiedrību, kopīgi šeit, svešumā, ceļam garīgu piemineklī latvietībai, ticībā, ka Latvija reiz būs brīva un latviešu tauta.

To liecināja DV Dotroitas apvienība 20 gadu darbības atcerē, ko ievadīja jau iepriekšējā vakarā ar svinīgu valdes sēdi, piedaloties DV organizācijas priekšniekam V. Hazneram un Detroitas organizāciju un draudžu vadītājiem.

Apvienības noietais 20 gadu darba ceļš rāda, ka tautisko uzvedumu ansamblis ar uzvedumiem piedalījies dziesmu svētkos Klīvlendā un vairākās ASV un Kanadas pilsētās. Drāmatiskā kopa izrādes devusi kā Detroitā, tā vairākās citās pilsētās. Šaušanas kopai pieder daudzas iegūtās balvas šaušanas sacensībās.

Detroitas tautieši bijuši ļoti atsaucīgi DV noorganizētam aprūpes darbam, atbalstot to ar vairāk kā $14.000 ziedojumos. DV apvienība iespēju robežās atbalstījusi latviešu skolu, skautus, gaidas un latviešu jauniešus Garezera vidusskolā.

Darbības atceres sarīkojumā, Bonnie Brook Country Club telpās, svētbrīdi vadīja māc. V. Līventāls. Svētku runā DV organizācijas priekšnieks V. Hazners atzīmēja, ka Detroitas apvienības darbs ar mūsu nacionālo demonstrāciju, ideoloģijas spēku un kalpošanas gatavību brīvības ideāliem, ir kļuvis par ceļa rādītāju, kas vairo ticību un dod cerību mūsu tautas dzīvošanas spēkam nākotnē. Mums jāpaliek pie pārbaudītās patiesības, ka māte un karavīrs ir tautas mūžības simboli, mūsu tautas nākotnes cerība un neatkarības garantija Latvijas valstij.

Tālāk V. Hazners raksturoja starptautiskās politikas spēli un stāvokli, kāds veidojies pēdējā laikā. No visām patvēruma zemēm redzams, ka vidējā un jaunā latviešu audze stājas mūsu darba turpinātāju rindās, kas ir mierinājums mūsu nākotnes cerībām. Tālāk runātāji minēja, ka „latvieši dzimtenē paši vislabāk zina, kā saglabāt latviešu tautas vienību un Latvijas nākotni, mūsu padomī nevietā." Mūsu uzdevums — likt kopā visus spēkus, prasmi un līdzekļus, lai Eiropas drošības konferencē mēs būtu, ja ne pilnībā pārstāvēti, tad vismaz spējīgi pārliecinoši pierādīt latviešu tautas tiesības būt brīvai. Neatlaidīgi jācenšas noskaņos Rietumu pasauli mums labvēlīgā domāšanā, lai Latvijas un mūsu tautas vārds neizzustu no lielvalstu parlamentiem un vadošu aprindu domāšanas. Ari mums pašiem jārāda priekšzīmi latvietības saglabāšanā, reizē morāliski stiprinot mūsu tautu dzimtenē.

Darbam ticības pilnos vārdos, DV ASV priekšnieka J. Utināna vēlējumu nodeva finanču nozares vadītājs P. Ozoliņš, jo sirsnīgi apvienību un savas vanadzes sveica DV ASV priekšniece A. Tīdemane.

Dāvanu apvienībai pasniedza DV Londonas nodaļas priekšnieks G. Brikmanis, Kanadā (lielu sienas šķīvi ar DV siluetu uz tē), bet no Sv. Pāvila draudzes sveica draudzes pr-ks R. Kampe (Detroitā darināto tautisko albumu).

V. Hazners piestiprināja 20 gadu piemiņas plāksni DV kaujas un apvienības karogiem.

Apbalvojumos DV organizācijas priekšnieks pasniedza krūšu nozīmi zeltā DV ASV vanadžu priekšniecei A. Tīdemanei, bet DV CV Atzinības rakstus S. Loginam, J. Trubačam un H. Pareizam. DV ASV

(Beigas 8. lpp.)

KANADĀ

LONDONA

● Londonas latviešu organizācijas 13. novembra vakarā rīkoja Kivanis kluba zālē Latvijas neatkarības pasludināšanas atceri. Skautiem un gaidām stāvot goda sardzē pie Latvijas karoga, Londonas latviešu kopas priekšsēdis prof. A. Dreimanis teica īsu ievadrunu, mudinot lielāku vērību pievērst latvietības saglabāšanai kā trimdā, tā okupētajā Latvijā: ja nebūs vairs latviešu tautas, tad nebūs arī brīvas Latvijas. Akta nobeigumā tā dalībnieki suminăja latviešu skolas bijušo vadītāju L. Liepu un skolotāju V. Stangu, kuras pēc vairāku gadu darba skolā tagad mācīšanu nodevušas jaunākas paaudzes skolotājiem. Prof. A. Dreimanis viņām pasniedza grāmatu veltes. Sekoja filmas „Latvijas 50 gadi" izrāde, pēc kuras klātesošie vēl ilgi kavējās pārrunās. Par cienastu bija rūpējusies Londonas latviešu kopas dāmu komiteja. Bija ieradušies arī tautieši no Londonas apkārtnes; redzēja arī daudz jauniešu, īpaši skautu un gaidu uniformās.

● Londonas latviešu organizācijas 31. oktobrī DV Londonas nodaļas teātra studijas uzvedumā rīkoja A. Brastiņa lugas „Saules meita" atkārtojumu profesores Elfridas Karlsones - Bērziņas režijā. Tas ir pirmais gadījums Londonā, kad uz skatītāju vēlēšanos atkārto latviešu teātra uzvedumu. Šai lugā galvenie lomu tēlotāji ir jaunieši.

● Londonas publiskā bibliotēka izrādījusi interesi iegādāties grāmatas dažādo etnisko grupu valodās. Londonas latviešu kopas uzdevumā L. Zvagule un R. Epneris iesnieguši šai bibliotēkai latviešu grāmatu sarakstu.

● Svētdien, 14. novembrī notika Latvijas valstssvētku dievkalpojums Londonas ev.-lut. draudzē, ko vadīja māc. J. Prauliņš. Viņš arī ieveda amatā jauno draudzes pārvaldi.

A.

KIČENERA

● Latvijas valsts dibināšanas atceres sarīkojums Kičenerā notiks 21. novembrī plkst. 3 pēcpusdienā Sv. Mateja baznīcas zālē. Svētku runu teiks rakstniece Biruta Senkēviča. Koncerta daļā ar dziesmām piedalīsies Alfreds Spricenieks, komponista Jāņa Norvila pavadījumā. Patriotiskus dzejoļus skandēs Biruta Senkēviča un Krīšjānis Spricenieks.

LIETUVIEŠI GATAVOJAS . . .

(Pārnesums no 1. lpp.)

Lietuvieši katru dienu raida no Manilas, Filipīnās. Šie raidījumi domāti izsūtītiem Sibirijā. Saņemtās ziņas liecina, ka tos var labi dzirdēt. Lietuvieši Sibirijā nesaņem nekādas okupētās Lietuvas avīzes, tiem nav arī skolas lietuviešu valodā. Kā no vēstulēm secināms, tad vienīgā iespēja noklausīties ziņas lietuviešu valodā ir no Manilas raidītāja. Bez tam lietuvieši raida arī no Vatikāna raidītāja.

Kudirkas bēgšanas viena gada atceri rīkos Bostonā 22. un 23. novembrī, kad lietuviešu organizācijas izkārtos sanāksmes. 23. novembrī kuģis ar apmēram 100 personām izbrauks jūrā, kur VLI KAs priekšsēdis Dr. Valiunas noliks Kudirkas izdošanas vietā vainagu.. Nujorkā atcere notiek 20. novembrī.

Lietuvā turpinās lietuviešu vajāšana. Ap 2000 Lietuvas katoļu Prienai pilsētā un ap 1000 lietuviešu Alitus pilsētā iesūtījuši parakstus Brežņevam, ministru padomei un augstākai padomei, norādot uz apstākļiem šinīs pilsētās. Prienas draudzē 26. augustā apcietināts priesteris. Viņā tikai 25% studentu lasījuši vienu vai divas marksistu grāmatas, kaut pēc universitātes vadības domām katram vajadzēja izlasīt vismaz 10 vai 20 šādu grāmatu.

Lietuviešu centrālās organizācijas VLIKA gada sanāksme paredzēta 4. un 5. decembrī Detroitā. Bez ziņojumiem paredzēti referāti par lietuviešu pretestības kustību Lietuvā, ko lasīs A. Kasulaitis no Klīvlendas. J. Valiunas runās par Lietuvas brīvības centieniem pašreiz, bet J. Prozinas par lietuviešu brīvības akcijas apvienošanu. Centrālās organizācijas vadību lietuvieši pārvēl tikai pēc katriem trim gadiem. Vēlēšanas būs nākamgad. Jau 5 gadus šo organizāciju vada J. Valiunas.

— be

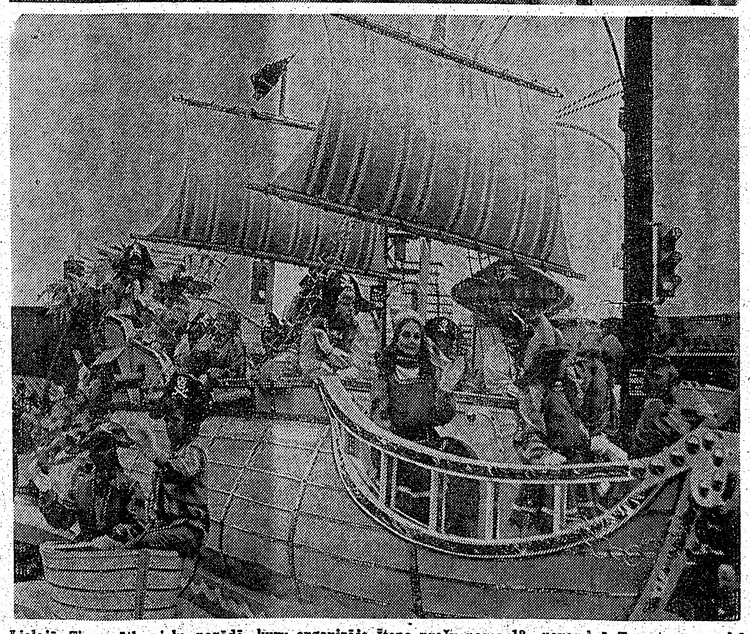

Lielajā Ziemsvētku ielu parādē, kuŗu organizēja Itona preču nams 13. novembrī Toronto, noraudzījās arī latviešu skolas bērni, kad parāde virzījās gar viņu skolu. Augšējā attēlā: latviešu skolas bērnu dārza audzēkņi ar lielu interesi noskatās parādē, pirmajā rindā — Artūrs Lauzis, Sandra Untiga un Gunārs Brants. Apakšā — parādes kuģis pa bruģi virzās garām latviešu skolai.

J. Ligera uzņēmumi

Stāsti akmenī

AUGUSTA KOPMAŅA DARBU IZSTĀDE TORONTO

Mākslinieks ir radošs cilvēks, kas savos darbos rāda mums savu iekšējo dvēseles dzīvi, pārdzīvojumus, priekus, bēdas, parādot tikai viņam vienam zināmu, redzamu lietas būtību, bieži vien skatītājiem nesaprotamu, neredzētu. Gēte saka, ka mākslinieka uzdevums ir rādīt cilvēkiem to, ko viņi nekad nav redzējuši. Mākslinieks savos darbos grib ar kādu vienmēr dalīties, tā rodas izstādes, kur darba radītājs vēlas ar sava darba pūlēm un augļiem ar skatītāju dalīties. Tā mūsu pazīstamais tēlnieks Augusts A. Kopmanis 13. novembŗa vakarā Sv. Jāņa baznīcas telpās ielūdza uz savu izmeklēto darbu izlasi draugus, paziņas, mākslas mīļotājus, lai dalītos ar savu jaunāko, kā arī agrāk darināto darba klāstu.

Darbi darināti dažādos materiālos — kokā, akmenī, marmorā, bronzā — vienkārši, ritmiski izsvērtām proporcijām, dziļu izjūtu veidoti. Tēlnieka visiemīļotākais materiāls ir akmens, kuŗā darba darītājs var sevi visspilgtāk izteikt, strādājot lielos apmēros Arī Mikelandželo sevi visspilgtāk izteicis liela apmēra darbos. Mūsu tēlnieka liela apmēra stājtēlniecība redzama gan Saulainē, kā arī Jāņa draudzes baznīcas ārpusē un citās vietās.

Šajā darbu izlasē tēlnieks A. Kopmanis ir izvēlējies stingru, noteikti idejisku tematu, kas skatītājam liek atgriezties pagātnē, pievērst skatienu tagadnei un nākotnei. Tā redzams darbs 14. jūnijs — atgādinājums mums par aizvestajiem, nealzmirst glabāt brīvību, kam tā ir. Darbs risināts divās ainās, kur figūra ar izstieptām, saistītām rokām, attālinājas, izzūdot tālumā. Kāds cits temats: Uz brīvības un iznīcības robežām, par ko tēlnieks izsakās, ka šī ideja radusies no 14. jūnija temata. Šis darbs ir iecerēts projekts lielāka apveida darbam. Kāds temats, darināts kokā, aizved mūs atpakaļ pagātnē, kur redzami trīs latviešu karavīri — simbolizējot trīs laikmetus. Senču karavīrs, kas par savu brīvību cīnījies 700 gadu. Brīvības cīnītājs ar saulīti pie cepures, kas cīnijies par brīvu, neatkarīgu Latviju. Legionārs, atgādinādams cīņas Kurzemē. Kompozicijā redzams Kurzemes krasts. Zem šo trīs karavīru galvām nolikts ieslēgts zobens, kas simbolizē šo karavīru cīņas laikmeta nobeigumu. Piemineklis nāves salā, darināts 10 gadus atpakaļ, kuŗam ir seviška nozīme šajā izmeklētā darbu klāsta vidū. Darbs ir darināts dzelzī. Kāds cits darbs, ar nosaukumu Caur liesmām un drupām, mums visiem atgādina mūsu cenšanos pēc brīvības, kuŗā redzams jaunieklis cīnoties caur liesmām un drupām. Šis darbs reprezentē šīs darbu izlases idejisko domu.

Tālāk tēlnieks A. Kopmanis aizved skatītāju ar savu darbu senajā grieķu pasaulē. Ikars redzams lidojumā pret sauli. Darba pamatnē redzami grieķiski raksti, atgādinot mūsu Māras zīmi, debesu zīmītes. Gaiši pelēkā marmorā izcirstais tēls rāda putnu — Mākoņainais putns (Miera balodis). Tēlnieks materiālu izvēlējies ar acīm manāmu vieglumu, baltumu.

Šajā darbu klāstā ir darbi, ar kuŗiem tēlnieks skatītāju ievada latviskā pasaulē, ar vienkāršību, izteiksmes viengabalainību, kāda piemīt dainām. Kompozicija Senatne, kas darināta gaišā kokā, kuŗā redzamas koka kaŗotes un latviskais raksts, aizvada skatītāju atpakaļ pie senču vakariņām, ietverot pelnītu azaidu. Tik pazīstamais pasakās un stāstos iemīļotais Lauska tēls, izcirsts marmorā ar latviskiem ornamentiem rada domu, ka atrodas saulei pretējā pusē. Tēls novietots uz pamatnes, kas ir ar nolūku smagnēji uzsvērta, lai saliedētu tēlu kopā ar pamatni. Pamatne simbolizē ledu, sniegu. Aizmugurē novietotā sienas sega ar latviskiem rakstiem, kas vieno un papildina šo tēmu.

Savā darbu izlasē Augusts Kopmanis iepazīstina skatītājus ar bronzā gatavotām medaļām. Medaļas ir sava laika piemineklī. Vēl pēc gadu simtiem tās liek atcerēties slavenus notikumus vai ievērojamu cilvēku dzīvi. Medaļām lielāko daļu ir apaļa forma, kā arī trīsstūŗa, taisnstūŗa un nenoteikta veida Medaļās attēlotas ģimetnes vai alegoriskās ainas ar paskaidrojumu rakstu, tēlu. Medaļas laukā tēlnieks strādā precīzi, uzsverot kontūras siluetu. Šie darbi neizceļas ar grafisku elementu, bet ar plastisku uztveri. Šajā brīniškīgajā, „mazajā tēlniecības" nozarē var redzēt tos pašus darba principus, kas raksturīgi tēlnieka stājtēlniecībā — tēlnieciski plastiski traktējumi. Tēlnieks izsakās, ka šajā „mazajā tēlniecības" pasaulē ļoti sakoncentrētā veida doma pasakāma tikpat labi, mākslinieciski, ar mākslas vērtību kā liela apmēra akmenī vai marmorā cirsta. Mākslas vērtība neatkarājas no darba lieluma, bet domas un mākslinieciskās izteiksmes, apdares, kādā darbs izteikts. Kādā medaļā, kuŗā tēlnieks attēlo savu 10 gadu pavadīto laulības dzīvi, redzami divi koki savienoti ar bezdelīgas asti — simbolizē vienotību, uz kuŗas redzama figūra — jaunā paaudze. Tālāk kādā medaļā stāstīts par mākslinieku N. Strunki. Medaļā redzams mākslinieka attēls un ceļš ar cipresēm, pīnijām, kas aizvijas tālumā ar ierakstu „Roma". Ir tikai viens slavens ceļš Romā — Via Apia, vecais ūdensceļš, kas vēl šodien saglabājies, apstādīts ceļmalas kokiem. Tēlnieks šeit iemūžinājis domu, ka Roma saaugusi ar mākslinieku un mākslinieks ar Romu. Mums visiem ir zināms, ka N. Strunke ir ilgi dzīvojis un strādājis Mūžīgajā pilsētā un tur arī atdusas. Cik apbrīnojami daudz tēlnieks var pateikt uz tik mazas virsmas. Tēlnieks ir seviški iemīļojis mākslinieku N. Strunki. Pat darbā Velna kāvējs redzams mākslinieka iespaids uz tēlnieku, tā darba vēriens. Augusts Kopmanis izsakās, ka mākslinieks N. Strunke ir drošākais pamats latviešu mākslas popularizēšanai. Ļoti smalkjūtīgi kādā citā medaļā atveidota Dr. Zentas Mauriņas sejas izteiksme. Skumja ar tik trausli, viņai tik raksturīgu smaidu. Zentas Mauriņas ģimetnē nav nekā lieka, visi tēlošanas līdzekļi paklauti vienam mērķim — pēc iespējas pilnīgāk parādīt cilvēka gara pasauli, raksturu un domas. Tēlnieka novērotāja un psihologa skatiens ir ass, precīzs, nemaldīgs. Medaļā ir septiņi krusti. Kādā savā rakstā Zenta Mauriņa raksta ka dzīve viņu apveltījusi ar sēriem 6 krustiem. Pēdējais, septītais krusts, saņemts par nopelniem, kas ir vienīgais prieka krusts. Tā arī šinī medaļā tik daudz pateikts par pašu cilvēku, viņa nopelniem, darbiem.

Tēlnieks skatītāju izvadājis — iepazīstinājis ar dažādiem gadu simteņiem, cilvēkiem, savu darbu izteiksmi, idejām, nodomiem, materiālu — atstāj skatītāju pārdomās par šiem darbiem, izteiksmes veidiem un šīs darbu izlases izstādes idejisko domu un nozīmi. Izstādi atstājot, skatītājs aiziet ar pārdzīvojumu kā zelta atslēgu, ar ko mākslinieks atslēdz mūsu dvēseles. Augusts Kopmanis runā savos darbos zīmīgu valodu, ar mākslinieciskiu briedumu. Tēlnieks ļaujas radīšanas priekam, iedvesmei, viņa doma un iztēlē sakūst ar veidojamo tēlu, apgaro tēlojamā cilvēka sejas vaibstus, atdzīvina materiālu, kuŗā tiek iemūžināti darbi. Paldies par šo idejiski izcilo izstādi.

Valija Mērniece

...NO LATVIEŠU ...SABIEDRIBA
...oronto) Credit Union Limited
...St., Toronto 174, Ont.
...924-2775
...maksā
...R NOGULDIJUMIEM
...AR ILGTERMIŅA ...GULDIJUMIEM
...drība izdara visas pa...ku operācijas, izsniedz ..., izdara naudas pār... izsniedz ceļotāju čekus.
...R NAUDAS NOGULDI...AI AIZDĒVUMU IZ...U KREDITSABIED...DARA DZĪVĪBAS AP...ANU LĪDZ $2000.00 ...AI $5000.00.
...erts darbdienās no pl. ...2 — 8 vakara, ...ās no pl. 9 — 1 pēcp.

...LUBS ...RĪCĪBĀ
...s gaidīs mazos ...ol. 12—2 p.p.
KOMITEJA

SVEICAM LATVIJAS VALSTS SVĒTKOS

TORONTO LATVIEŠU KREDITSABIEDRĪBA

Pārdomas par sešī „K"

Vecās paaudzes rakstītāji drīz pieņemšanu, jo Akmens bija aug- no valsts patstāvības gadiem ie- principiem. Rokasgrāmatā tiek
spalvu noliks. Viņu vietā jau sē- sti skolots un diezgan rezervēts skanas autoritārā režīma laiks, pieminētas manuskriptu sagatavo-
kusi strādāt vidējā un jaunā pa- kungs. Viņa kabinetā atradās kad Rīga palika ar trim gaužam šanas prasības. Seva nodaļa vel-
audze. Jaunie rakstītāji atrodas arī Āronu Matiss, kuŗš toreiz no vienpusīga satura avīzēm. tīta arī virsrakstiem. Lielākās re-
daudz labākos apstākļos. Veca- redakcijas jau bija, laikam, aiz- Pašā pirmajā nodaļā Aivars dakcijās pie tiem strādājot īpašs
jiem preses darbiniekiem vaja- gājis uz „Valdības Vēstnesi". Ruņģis savā grāmatā jautā: kas cilvēks. Autors pieskaŗas arī ma-
dzēja izaugt pašiem, izzināt vi- Kamēr Akmens meklējās pa ir avīze un dod relatīvas atbildes nuskriptu sagatavošanai, lai tie
sus „6 K" noslēpumus, rast uz rakstāmgalda atvilktni, izvilku no par laikraksta nozīmi. Vecais Mi- būtu pareizi gramatiski un skaid-
tiem atbildes un stātiės pie darba, kaŗavīra somaș savu manuskrip- siņš būtu teicis: kalendārs un avi- ri salasāmi uzrakstīti. Šis apce-
lai uzrakstītu redakcijām kaut ko tu. Āronu Matiss lūdza parādīt. ze ir visvērtīgākie izdevumi, jo res autoram kādā redakcijā tika
pieņemamu. Izlasījis teica: „Nekad pirmo tie vairs netiek iespiesti otrreiz, parādīts tagad jau mūžībā aiz-
reizi tik neraksti saliku, bet vien- kamēr grāmatas iznākt vairākos gājuša rakstnieka manuskripts,
Maz bija to redaktoru, kas to- kāršu un punktu galā! Ir labi, izdevumos. kuŗā ieskatoties nevarēja neko
reiz iesācējiem deva paskaidroju- ja ar to lasītājam var ielikt kā saprast. Lai tādu sagatavotu ie-
mus, norādījumus, bet bieži „Vēs- ar āmuru pa pieri, tad panāku- Nākošā „6 K" nodaļā tiek ru- spiešanai, redaktoriem vajadzēja
tulniekā" saņēma zobgalīgas pie- mi neizpaliks." nāts par ziņām, kas interesē la- iedziļināties un ziedot daudz laika
zīmes. Pašiem visas gudrības va- sītājus. Autors norāda uz ziņu labošanai. Lielais franču domā-
jadzēja „izzīst no pirksta". Tā Prasīja pēc laba, noteikta sa- vērtību, ievērojot visus teorētis- tājs un rakstnieks Volters savos
katram bija sava domāšana, sa- tura un „kuplas valodiņas". Ko kos pamatnoteikumus, bet tomēr manuskriptos nelietojis inter-
va valoda un savs stils, bet par viņš domāja ar šo „kuplo valo- piezīmē, ka vērtību noteicējs ir punkciju. Kad par to redakcijas
to avīze vai cits izdevums iznā- diņu", netiku prasījis. Paņem- pats rakstītājs. Tālāk atrodams aizrādījušas, Volters atbildējis:
ca raibs, arī interesants kā pa- dams rokā spalvu, vienmēr do- jautājums — kas ir reportieris? jums pietiek ar manām domām.
ti dzīve. māju, ko par manu rakstījumu Autors domā, ka starp ziņotāju, No vecajiem latviešu rakstnie-
teiktu šis vecais, izcilais redak- korespondentu un žurnālistu lie- kiem slikti sagatavotus manus-
Aivara Ruņģa reportieŗu rokas tors. Šo „kuplo valodiņu" pēc las atšķirības nav un norāda: kriptus iesūtījuši Poruks un
grāmata „6 K" rakstītāju it kā savas saprašanas esmu savos „Avīzes reportieŗa uzdevums ir: Niedra, dažreiz ar zīmuli rakstī-
„ielogo". Bet ne jau tā ir autora rakstos centies ievērot, bet jāsa- 1) uzzināt, kas notika un 2) uz- tus. Turpretim Blaumanis, Jaun-
vaina. Viņš piemērojas tikai sa- ka, ka redaktoru asie zīmuļi pār to ir gājuši diezgan nežēlīgi pāri. rakstīt ziņojumu pamatojoties uz sudrabiņš u. c. savus manuskrip-
vam laikmetam, sevišķi ASV redak- Tomēr jāliecina, ka sirsnība un notikušo un faktiem." tus sagatavojuši ļoti rūpīgi, vai-
toru un lielo apgādu prasībām. Tā romantika nav zudusi arī šī lai- rākas reizes tos pārrakstot. Kau-
ir mašinērija, kas šodien val- ka lasītājam. Par to autors dod diezgan pla- dzīši savus „Mērnieku laikus"
da izdevēju lielajās redakcijās, šas un ievērojamas pamācības. pārrakstījuši piecas reizes. Krie-
bet ne vairs dzīvē, kur brīvā do- Latvieši vienmēr bijuši lieli ie- Ir vērts, lai katrs, kas raksta zi- vu literātūras vēsturē minēts, ka
ma lido kā bite no zieda uz zie- spiestā vārda cienītāji. „Vecos, ņojumus, tās iegaumētu un atmi- Tolstojs romānu „Karš un miers"
du. Žurnālista darbs ir kļuvis labos laikos", kā tas dokumen- nētos. Tomēr nebūs neviena ziņo- pārrakstījis 7 reizes, bet viņa
šablonisks. tēts 1913. g. vecās Krievijas pre- tāja, kas pilnīgi apmierinātu re- meita Aleksandra, kuŗa dzīvo
ses departamenta statistikā, lat- dakciju un lasītājus. Ir kāds Ņujorkā, „Rossija" korespon-
Pieminēsim mazu epizodu no vieši ar 47 periodiskiem izdevu- spilgts piemērs no mūsu avīžnie- dentam apstiprinājusi, ka Tolstoja
Latvijas valsts pašiem pirmajiem miem stāvējuši trešajā vietā: cības vēstures. Blaumanis, bū- romāns pārrakstīts 20 reizes, ko
gadiem. Būdams atbrīvošanas cī- 33 avīzes un 14 žurnāli! Pirmo dams „Latvijas" redaktors, lielu veikusi viņas māte.
ņu kaŗavīrs, uzrakstīju kādu tē- vietu ieņēmuši žīdi, otro vācie- vērību veltījis vietējo ziņu noda- Manuskriptu sagatavošanai se-
lojumu no kaŗavīru dzīves. Ie-ši, paši krievi palikuši septītajā. ļai, jo viņam ļoti nepatīcis ievie- viški nopietna vērība veltāma,
braucis Rīgā, gāju ar to pie sa- Rīgā vien iznākušas 6 dienas avī- tot atsaukumus, resp. laboju- ja tie domāti mūsu trimdas izde-
vas puses redaktora Jāņa Akmeņa. Nebija man lielu cerību uzzes. Kā skumja disonance atmiņā mus. Tādēļ vēstulēs vai citādā vumiem, jo mūsu redakcijas ne-
Nebija man lielu cerību uz- ceļā aptaujājies pie vietējiem sa- spēj pietiekami atalgot darbinie-
biedriskiem darbiniekiem par zi- kus, kas tos labotu. Aivars Ruņ-
ņojuma pareizību. Reiz pienācis ģis runā arī par intervijām un
plašs un interesants ziņojums no to veidiem. Interviju iegūšana ir
Aizkraukles, ka vietējā muižas viena no svarīgākām žurnālista
īpašnieka meita bez vecāku zi- nodarbībām. Ir jāpiemin, ka „Jau-
ņas apprecējusies ar latviešu jau- nākās Ziņas" Latvijas patstāvības
nēkli — muižas kalēju, kādēļ iz- gados darbojās spējīgi intervētā-
slēgta no barona ģimenes un man- ji, kas ieguva intervijas pat no
tojuma tiesībām. Redakcija ziņo- personām, kas tādas nevēlējās
tājam noticējusi un ziņojums pa- sniegt, tā sakot, ar „kājas iegrū-
rādījies avīzē. Bet jau trešā die- šanu durvju starpā". Katrai in-
nā redakcijā ieradusies jaunās ka- tervijai jāsagatavojas un iepriekš
lējienes māsa un sacēlusi nepie- jāpārdomā jautājumi, lai tā va-
dzīvotu skandālu par nepatiesas rētu būt sekmīgāka. Autors ne-
ziņas ievietošanu. Barona ģime- paiet garām arī ievadrakstiem,
ne esot ļoti priecīga par mūsas kuŗos jādominē autora domām,
izvēli, kuŗa savu dzīvi saistījusi uzskatiem, vērtējumiem, kritikai,
ar glītu, saprātīgu un strādīgu kur parādās rakstītāja inteliģen-
jaunekli. Blaumanim ziņojumu ce un ziņas izveido tikai izejas
vajadzējis atsaukt. bāzi. Trimdas izdevumi šīni zi-
ņā ir it kā atkāpušies. Neatka-
„6 K" autors par reportāžu sa- rīgās Latvijas laikā ievadraksts
gatavošanu runā diezgan sīki, pie- bija avīzes „mugurkauls". Au-
vēršoties arī reportāžas uzbūves tors tālāk secina: „Visu minēto
iemeslu dēļ ievadrakstiem šai re-
portieŗu rokas grāmatā veltīta
daudz lielāka vērība, nekā tas bū-
tu vajadzīgs."

Aprakstiem Aivars Ruņģis vel-
tī astoņas lappuses un tos šķiro
no reportāžām un ievadrakstiem,
un par tiem izsakās: „Tie ir da-
žāda veida un apmēru apraksti,
kas vai nu papildina ziņas, ins-
truē, sniedz padomus, izskaidro,
uzjautrina, izklaidē, rada sim-
patijas vai citas jūtas, sniedz per-
sonu vai personību profilus, ap-
rakstā jaunumus." Tsi norādīju-
mi doti arī par foto attēliem, ku-
riem šajā laikā ir liela nozīme.
Sevišķa vērība veltīta bilješteniem
un apkārtrakstiem, kādi sastāda
gandrīz lielāko daļu no svešuma iz-
devumiem .

Grāmata būsu jālasa ne vien ap-
gādu redaktoriem un izdevumu
līdzstrādniekiem, bet katram sa-
biedriskam darbiniekam.

J. Ezergailis

PAVASARA DARBI AUSTRĀLIJĀ

Kad ziemeļu puslodē rudens, pie mums, Austrālijā pavasaris — visiem sen zināma lieta, bet reizēm tomēr kaut kā tas vienā vai otrā pusē piemirstas. Lasot laikrakstus, kādreiz tīri jāpabrīnas par rakstītāju nezināšanu attieksmē uz Austrāliju un latviešiem Austrālijā.

Visiem arī labi zināms, ka darbi „sētā un druvā" cieši saistīti ar gada laikiem. Bet tā kā mums, visam lielajam vairumam latviešu Austrālijā „nav ne ko sēt, ne plaut, nedz šķūņos kraut", tad varētu likties, ka darbu un darbošanās ziņā gada laikiem nevajadzētu būt nekādai nozīmei. Tomēr tas tā nav. Pavasarī mēs steidzam paveikt to, kas vēl veicams sabiedriskā, kultūras un pat politiskā laukā, jo vasaras karstums tuvojas un tad jau katrs cenšas apskatīties pēc kādas vēsākas vietas upes, ezera vai jūras krastā. Protams, tādas izdarības, kas saistītas ar Kristus dzimšanas svētku svinēšanu (par Ziemsvētkiem tos šeit nekādā ziņā nedrīkstētu saukt) un Austrālijas latviešu kultūras dienām, jādara arī vasarā, lai sviedri plūst kaut aumaļām. Visumā tomēr mēs, latvieši, vēl turamies pie vecā tikuma un teicieņa: „ Ko vari padarīt šodien, to neatliec uz rītdienu".

Tādēļ arī, pavasarim tuvojoties vasarai — oficiāli vsara sākas 1. decembrī — gandrīz katra organizācija steidzas kaut ko darīt, kaut ko ko rādīt un, protams, ievākt dolarus. Sakarā ar to pēdējos mēnešos vienmēr sanāk tā, ka nedēļu nogalēs, vienā un tajā pašā laikā jābūt vismaz divās vietās, dažreiz pat trijās vai četrās. Izšķiries nu! Un ja vēl pa to starpu gadās kādam draugam „apaļa jubileja", kādu arī paliek arvien vairāk, vai mākslinieka gleznu izstāde, tad pat ar sievu iznāk domstarpības, kur iet un kur neiet.

Mazliet par sarīkojumiem. Pats galvenais sarīkojums latviešiem Austrālijas pavasarī ir 18. novembra akts. Tādi akti notiek katrā lielākā un arī mazākā centrā, kur dzīvo latvieši. Parasti šie sarīkojumi notiek 18. novembrī, bet dažos mazākos centros — tuvākajā sestdienā vai svētdienā. Arī ar svētku runu teicējiem mēģina apmainīties. Tā šogad Sidnejā runās LAA prezidija priekšsēdis V. Eglīte no Melburnas, bet Kanberā — sidnejietis Ed. Smugajs.

Protesta braucienu no Sidnejas uz Kanberu, sakarā ar nacionālās Ķīnas izstumšanu no Apvienotajām nācijām, organizē Apspiesto tautu komiteja — tā pati, kas organizē un vada Apspiesto tautu nedēļu. To vada Austrālijas federālā parlamenta liberāļu (valdošās) partijas deputāts Darbijs, bet latviešu grupu, kuŗa ļoti aktīva, vada DV informācijas nozares darbiniece P. Sakne.

No svarīgākiem sarīkojumiem vēl jāpiemin Lāčplēšu dienas atceres sarīkojumi visos lielākos

(Beigas 7. lpp.)

Toronto Gaujas (14.) gaidu vienības Mārtiņvakara ērā daļā bija jautras izrīcības, sacensības un rotaļas. Attēlā: piparkūku siržu galdā — bitīte (Dace Budrēvica) ar saldā medus maisījumu ierakstā sirdīs velējumu. Šādas pipar kūku sirdis saņēma visas vakara dalībnieces.

Nav tikai viens . . .

(Pārnesums no 3. lpp)

galotnēs — nieks, — niece; sākumos — pa — pār —; burtu salikumos — spr.kl, ie, ai, u. t. t.

Apmēram 20 gadus atpakaļ daudzās ASV skolās angliski mācīja gandrīz tikai ar veseluma metodi (sight reading). Var gadīties, ka to vēl šur tur dara vēl šodien. Kanada, kas bieži seko ASV tendencēm, nepaspēja pilnībā pāriet uz veseluma metodi, turpinot arī mācīt, vismaz daļēji, ar skaņošanas metodi (phonics). Kad pēc kāda laika atklājās, ka daudzi bērni vecākās klasēs neprot tikt galā pat ar vienkāršākiem vārdiem, sākās vainīgā meklēšana. Vainīgais izrādījās veseluma metode, pēc kuŗas mācot daļa bērnu nekad nebija iemācījušies burtu saistīt ar skaņu un otrādi, bet tikai minēt, īpaši, ja vārdam tuvumā bija bildes. Pareizrakstība (spelling) sasniedza ļoti zemu līmeni. Tāpēc šodien kā amerikāņu, tā kanadiešu skolās atpakaļ ir skaņošanas metode ar daudziem papildinājumiem (word attack skills).

Latviešu valodai vēl ir tā priekšrocība, ka mūsu valoda ir gandrīz fonetiska jeb to pašu burtu izrunā gandrīz vienmēr tāpat, kāpēc skaņošanas metode jeb sintetiskā pieeja ir lielākā mērā ieteicama un nekādā gadījumā atmetama. Bērnu spējas mācīties ir ļoti dažādas. Dažiem jālet cauri visām „pakāpēm" pēc kārtas, daži var pat izlaist pirmo vai otro, bet trešo, diemžēl, reti kāds, lai kļūtu par labu lasītāju, kas varētu lasīt par mūsu mīļās dzimtenes klētīm un olnīcām, kā arī par šodienas notikumiem.

SPECIĀLI UZ LATVIJU

PILNĪGI SAMAKSĀTI UN SAŅEMAJAM NEKAS NAV JĀPIEMAKSĀ ĀTRA PIEGĀDE. LABĀKĀ UN VĒRTĪGĀKĀ DĀVANA JŪSU PIEDERĪGAJIEM. VIŅI JŪS IKKATRU REIZI ATCERĒSIES.

IMITĀCIJAS KAŽOKU
Pasūtiniet luksus paskata, ļoti siltus, pasakainas vērtības no Minka (vienkrāsainu vai svītrainu) līdz persiešu jēra.
PILNA CENA tikai $99.00

10 GALVAS LAKATI $49.50
5 vilnas galvas lakati ar lielām vai arī mazām puķēm turku darinājumā un 5 zīda galvas lakati dažādās krāsās.
AR GAISA PASTU $58.00

SPECIĀLA KOMBINĀCIJA AR LIELU VĒRTĪBU $149.-
3 j. kungu ziemas mēteļa drāna — 100% vilnas, 3 j. dāmu ziemas mēteļa drāna — 100% vilnas, 3,5 j. kungu uzvalka drāna — 100% vilnas, 3 j. dāmu ziemas kleitas drāna — 100% vilnas, 2 palagi (dubultizmēra), 2 spilvendrānas, 6 turku dvieļi.

SPECIAL Nr. 1 $56.00
10 mārc. tīri cūku tauki, 10 mārc. baltie kviešu milti, 10 mārc. rīsi un 10 mārc. cukurs.

DAUDZI CITI SPECIĀLSAIŅI. PIEPRASIET MŪSU JAUNĀKO CENRĀDI PAR BRĪVU.

Pasūtiniet tagad tikai caur

INTERTRADE EXPRESS CORP.

125 East 23rd. Street, 5. stāvā, New York, N. Y. 10010, tālr. 982-1530

PIEPRASIET MŪSU JAUNĀKO ILUSTRĒTO BEZMAKSAS CENRĀDI

BROADVIEW DELICATESSEN

Pārtikas preču veikals
105 Danforth Ave., pie Broadview Ave.
Toronto 6, Ont. Tel. 465-9905
Ausma Miķelsone

PAVASARA KONDITOREJA

UN DELIKATEŠU VEIKALS
361 Roncesvalles Ave., Toronto 3, Ont.
Tālr. 531-7353
S. Čukuls

EXCLUSIVE DELICATESSEN CO.

Importa un eksporta uzņēmums
43 MULOCK ST. TORONTO 9, ONT.
Tālr. 766-6007 Berta un Jēkabs Miškins

LAIMON'S AUTO SERVICE

603 Gerrard St. East, Toronto 8, Ont.
tālr. 466-0540

A. EGLĪTIS
T.V. RENTAL

161 A Roncesvalles Ave., Toronto 3
tālr. 537-1401

SARĪKOJUMU KALENDĀRS

TORONTO

No 13. — 21. novembrim — Tēlnieka A A. Kopmaņa darbu izlase Sv. Jāņa baznīcas sarīkojumu telpās, 200 Balmoral avenijā.

20. novembrī — pl. 7 vak. Eaton auditorijā — Latvijas valstssvētku 53 gadu atcere.

21. novembrī — plkst. 15.00 Latviešu namā latvisko paražu kopēji burtnieki rīko Veļu daudzinājumu.

25. novembrī — pl. 8 vak. Latviešu namā Pārdomu vakars. Māc. R. Ekšteina temats: „Jēzus Kristus biografija".

27. novembrī — pl. 7.30 vak. Latviešu nama lielajā zālē Toronto latviešu katoļu vienības gadskārtējais rudens sarīkojums ar loteriju un pilnu bufeti.

27. novembrī — pl. 8 vak. Central Technikuma auditorijā A.L.T. Bostonas ansambļa viesizrāde J. Lejiņa jautra teātŗa spēle „Nebrauc tik dikti".

27. novembrī — Ziemsvētku tirdziņš Sv. Jāņa baznīcas zālē. Atvērts no plkst. 10 rītā līdz 5 pēcpusd.

28. novembrī — plkst. 2 pēcp. TLB rīkotais Dr. A. Cakula referāts: „Gara slimību cēloņi", Latviešu namā. Ieeja pret ziedojumiem.

4. decembrī — pl. 18.30 Latviešu virsnieku apvienības gadskārtējā balle Latviešu namā.

4. decembrī — TLB rīkotais „Latgales vakars" ar priekšnesumiem Latviešu namā. Pieteikšanās pie I. Alkšņa, tālr.: 757-9490 un M. Matisas — 481-6339.

4. un 5. decembrī — DV tradicionālais Ziemsvētku tirdziņš DV namā, 125 Broadview Ave.

5. decembrī — pl. 3 p.p. Latviešu nama lielajā zālē bīskapa J. Rancāna atcere. Mūzikāli vokāli priekšnesumi. Runās prof. Dr. H. Tichovskis — „Latviešu tautai veltīts mūžs".

31. dec. pl. 8 vak. Jaungada sagaidīšanas balle Latviešu namā.

28. un 30. janvārī — TLTA ģimnazijas draudzīgais aicinājums. L. Auzāriņes - Ticmanes „Mēs prasām brīvību" pirmuzvedums.

5. februārī — plkst. 7 vak. vīru koŗa „Viesturs" gadskārtējais koncerts un balle St. Lawrence Hall, King un Jarvis ielās.

19. februārī — plkst. 7 vak. Latviešu namā DV Toronto vanadžu koŗa koncerts un balle.

HAMILTONA

20. novembrī — plkst. 7 vakarā Latviešu veterānu - strēlnieku b-bas Kanadā grozīņu vakars Latviešu namā, 16 Queen St. N.

MONTREALA

27. novembrī — no plkst. 9.30 rītā — 10 vakarā DV Montrealas nodaļas vanadžu kopas gadskārtējais Ziemsvētku tirdziņš un filatelijas izstāde Latviešu namā, 2372 Hampton Ave.

Ja esat nodomājuši iegādāties

JAUNU 1972. GADA AUTOMAŠĪNU — APMEKLĒJIET MŪSU SKATES TELPAS

Chevrolet-Cheveile — Camaro — Oldsmobile — Chevy II — Vega

Sazinieties nekavējoties ar mūsu latviešu pārstāvi

HANS PLAUDE Tālrunis HO 6-1131

Robertson motors Ltd.

1555 DANFORTH AV., TORONTO 6.

Kas? Kur? Ko?

Toronto

TOWN & COUNTRY REAL ESTATE LTD
V. PALMA pārstāvis

TORONTO 12, TĀLR. 782-7246
377 Glengarry Ave., Toronto 12, Ontario

Pērkot vai pārdodot savu nekustamo īpašumu, zvaniet nesaistīgai informācijai — 782-7246. Mājas lielā izvēlē visā pilsētā. Palīdzam sagādāt obligācijas un iemaksas māju pirkšanai uz izdevīgiem noteikumiem.

UNO MANKIN REAL ESTATE
392 Danforth Avenue, tālr. 461-1114 Toronto.
latviešu pārst.: Konst. KĀRKLIŅŠ, tālr. 691-3873.
Lūdzu sazināties mājas pirkšanas un pārdošanas gadījumos.
Izkārtojam obligācijas un sagādājam aizdevumus mājas pirkšanai.

ALFRED STIKUTS REALTOR
1851 Lawrence Ave. E., Scarboro
Alfreds Stikuts, FRI, tālr. 752-1770
1363 Wilson Ave., Downsview, Ontario
Vad. Lita Stikuts, tālr. 248-6101

A. BĒRZIŅŠ Realty Ltd.
Nekustami īpašumi, apdrošināšana, obligācijas un notārs
316 Harbord Street, Toronto, Ont. 534-8447

DAŽĀDU ZIEDU dabīgs nepasterizēts **MEDUS**
Ziedputekšņi (Pollen). Perupienīņš (Royal Jelly) no ĒRGĻU LIGZDAS
dravām, 30 Dewson Street, Toronto 173. Tālr. 534-0553

PAVASARA LE 1-735
delikatešu veikals un konditoreja
561 RONCESVALLES AVE īpašnieks ST. ČUKULS

A. Kristapsona gaļas un gaļas izstrādājumu veikals
1095 Queen Street East, Toronto, tālr. 466-5152

EXPRESS T.V. SERVICE
TV-FM un TV DARBNĪCA. tālr. 769-6732
no plkst. 9 — pl. 9 vak.

BROADVIEW DELIKATEŠU VEIKALS
105 DANFORTH AVE. (pie Broadview).
Tel.: HO 5-9905. *Ausma Mikelsons*

SAIŅI UZ BALTIJAS VALSTĪM un P.S.R.S.
Bez muitas: Motocikli, veļas mazgājamās mašīnas, televizijas aparāti, ledusskapji u.t.t. Automašīnas lūdzam pieprasīt pirmās, jo to daudzums ierobežots. Jūs varat pasūtināt pārtikas saiņus līdz 40 mārciņām. Mēs pārsūtām apģērbu saiņus līdz 19,75 mārciņām. Visi sūtījumi ir apdrošināti. Mūsu veikalā ir plašā izvēlē dažādi materiāli apģērbiem un citas preces.
Ātra apkalpe ◦ Slēgts trešdienās ◦ Atvērts no plkst. 9 rītā līdz 7 vak., sestdienās no pl. 9—5 pēcp.
BALTIC EXPORTING Co.
480 Roncesvalles Ave.,
Ont. tālr. LE 1-3098

A. EGLĪTIS — TV RENTAL
17" — $ 8. mēnesī
21" — $ 9. mēnesī
23" — $10. mēnesī
161A Roncesvalles Ave. Toronto, tel LE 7-1401

Astro Travel Service
2198 Bloor St. West, Toronto 9, tālrunis 766-1118
Izkārtojam ceļojumus par pazeminātām cenām visā pasaulē
BUENOS AIRES
no 27. nov. — 17. dec. tikai $330.00.
Izkārtojam ieceļošanas dokumentus Kanadā
Lūdzu zvanīt tuvākai informācijai Mrs. V. Vasara.

Tuvojas Kristus dzimšanas svētki!
Dāvināšanai vērtīga grāmata par Jēzus dzīvi,
Archib. A. Lūša
Redziet, kāds cilvēks, — kāds Dievs!
Grāmatas saturā: Jēzus bērnība, Jauna mācība ar spēku, Pēdējā nākts, Augšāmcelšanās, etc.
Daugavas Vanagu apgāda izdevums: $3,25
vēl nedaudzi eksemplāri krājumā DV grāmatnīcā
491 College St., Toronto 174, Ont.

ZIEMASSVĒTKU KARTĪTES
I. Zeberiņa, V. Purviša, K. Freimaņa un citu mākslinieku gleznu reprodukcijas.
Komplekts 10 kartītes $2.00
Komplekts 15 kartītes $3.00
Atsevišķu kartīšu cena ..... 25 ¢ gab.
DZIMŠANAS DIENAS UN CITU GADĪJUMU KARTĪTES
L. Liberta, V. Purviša, L. Svempes un K. Sūniņa gleznu reprodukcijas.
Komplekts 8 kartītes $2.00
Atsevišķu kartīšu cena ..... 30 ¢ gab.
Minētās cenas, ieskaitot aploksnes un pasta izdevumus, pasūtinot kartītes apgādā. Grāmatu galdiem atlaide.
Indianapolis, Indiana 46206, U.S.A.
Apgāds BURTNIEKS
P. O. Box 358

ROSAR-MORRISON FUNERAL HOME LTD.
TELEPHONE 924-1403 • 467 SHERBOURNE STREET, TORONTO 5 ONTARIO
RĒPIGA UN SMALKJŪTĪGA
APRĪPIŠANAS CEREMONIJU
[illegible]

AUSTRA ŠMITS
DĀMU FRIZIERSALONS
737 Bloor St. W., pie Grace Toronto LE 5-6792

Fotogrāfiski darbi ar ieciņu kvalitātē!
Pieprasiet informāciju
tel. 863-1166
par veikaliem jūsu rajonā pasūtinājuma nodošanai
Benjamiņa filmu laboratorija

Kanadas DAUGAVAS VANAGU nams
125 Broadview Ave., Toronto 256,
PIEDĀVĀ ZĀLI PIRMĀ STĀVĀ (ar gaisa dzesinātāju)
DAŽĀDIEM SARĪKOJUMIEM. PIEPRASIET TELEFONISKI —
465-5225
DAUGAVAS VANAGU KLUBS
OTRĀ STĀVĀ
ATVĒRTS BIEDRIEM NO PIRMDIENAS LĪDZ
PIEKTDIENAI NO PL. 4 p.p. — PL. 1 NO RĪTA
SESTDIENĀS NO PL. 12 DIENĀ — PL. 1 NO RĪTA.
Dažādi dzērieni un ēdieni par mērenām cenām.
Uz redzēšanos!

KALUPE
LATVISKAS ROTAS
DIMANTI — PULKSTEŅI
Zeltkales
Aldonas ĶIVLENIEKS-KORMS
Veikalā un darbnīcā 961½ Bloor St. West, Toronto 4, Ont., tālr. 533-2837.

Amerikas latviešu teātra BOSTONAS ANSAMBLA
J. Leiņa jautras teātra spēles 3 cēlienos (4 ainās)
Nebrauc tik dikti
viesizrāde **TORONTO**
SESTDIEN, 27. NOVEMBRĪ, PL. 8 VAKARĀ
Central Technical School auditorijā, 725 Bathurst St.
Režisors: JĀNIS LEJIŅŠ, skatuves gleznotājs ARDIS VINKLERS, mūzikālo daļu vada JĀNIS ANSBERGS, dejas iestudējusi IRAIDA JANSONE.
Tēlotāji: Ance Rozīte, Rasma Birzgale, Maija Grīnbuša, Kristīne Kirshe, Jānis Leiņš, Valfrīds Streips, Gunārs Straumēns, Silvestrs Lambergs, Vitolds Vītols, Ritvars Asbergs, Paulis Meijers.
IEEJAS KARTES $5.00, 4.00, 3.00; pensionāriem un skolēniem puscenas. Iepriekšpārdošanā DV grāmatnīcā Latviešu namā, 491 College St., tel. 921-7121, no pl. 12 — 8 vakarā, sestdienās no pl 9 — 1 p.p. Izrādes dienā — stundu pirms izrādes sākuma pie ieejas.

Mūsu laikrakstu nākotnes izredzes

Kā novērst pastāvīgu līdzstrādnieku trūkumu latviešu laikrakstiem trimdā, bija viens no galvenajiem pārrunu tematiem, ko apskatīja „Katskili 2" sanāksmē Katskilos. Latviešu preses biedrības priekšnieks V. Irbe apskatīja presziņa uzdevumus. Viņš norādīja, ka izsmejoša informācija nepieciešama nevien latviešu preses izdevumiem, bet arī pārējo baltiešu un citiem izdevumiem. Diemžēl, raksti sagatavoti tādā veidā, ka tos ne vienmēr var iesūtīt iespiešanai. Par tagadējiem apstākļiem Latvijā būtu izmantojamas ziņas, kas ieguūtas turienes apciemojumos, sniedzot cittautu izdevumiem nevien aprakstus par pašreizējiem Latvijas apstākļiem, bet izgaismojot arī Latvijas neatkarības laika sasniegumus. Iegūstamas intervijas ar mūsu centrālo organizāciju vadītājiem. Par ALAs darbību informācija varētu būt pilnīgāka.

„Ziemeļkalifornijas Apskata" redaktors O. Celle, runājot par organizāciju periodiku, norādīja, ka draudžu, biedrību un citu organizāciju vietējie izdevumi vislabāk izplatās, ja tie atspoguļo lokālo dzīvi. Viņš ieteica ALAi būt labās attieksmēs ar „mazo presi" un piesūtīt šiem izdevumiem informāciju par ALAs darbību.

Redaktors K. Rabācs secināja, ka laikraksta vajadzība pēc jauniem darbiniekiem ir „akūta un katēgoriska". Viņš minēja, ka no nedaudzajiem tagadējiem latviešu trimdas laikrakstu aktīvajiem profesionāliem darbiniekiem tikai viens ir jaunāks par 50 gadiem, bet pārējo gadu skaits ir krietni lielāks. ASV vidējās un jaunākās latviešu paaudzes vidū ir labi sagatavoti žurnālisti, bet latviešu preses izdevumiem viņi nav pieejami, jo tie nespēj piedāvāt viņiem pievilcīgu atalgojumu un darbu ar nākotnes izredzēm. Bez tam, jaunajiem latviešu žurnālistiem nav arī labas latviešu valodas zināšanas. Valodas barjēra virza jauniešus nost no latviešu sabiedriskā darba. Jāpārkārto latviešu skolu darbs, lai labāk iemācītu latviešu valodu. Referenta secinājums bija, ka ar latviešu preses sairšanu sairtu visa latviešu kopība.

V. Irbe debatēs norādīja, ka Divreizdivi nometnes varētu būt palīdzīgas jaunu preses darbinieku audzināšanā. B. Rubess piebilda, ka šī nometne jau netieši nodarbojusies ar jaunu darbinieku audzināšanu, izdodot nometnes avīzi. B. Kleinmanis norādīja, ka arī ALJAi ir problēmas sagādāt savam izdevumam „Spogulis" pietiekami daudz rakstu.

T. Kronbergs aizrādīja, ka mūsu laikrakstiem jau laikus vajadzējis padomāt par jaunu darbinieku piesaistīšanu. Viņš bija iecerējis, ka ikviena trimdas latviešu laikraksta darbības izbeigšana būtu liels zaudējums visai mūsu kopībai. I. Spilners domāja, ka pat komerciāla laikraksta mūžs varētu izbeigties pēc 10 gadiem. Mūsu laikraksti varētu pastāvēt tikai kā organizāciju izdevumi ar visas sabiedrības atbalstu, lai tādā kārtā labāk piemērotos dzīves pārmaiņām.

A. Lejiņš bija neapmierināts, ka redakcijas veco darbinieku rakstus sagrozot un svilrojot. Redakcijām vajadzētu rakstus pieņemt angļu valodā un tos pārtulkot. Pret to iebilda redaktors K. Rabācs, jo redakcijas jau tagad pārslogotas un atrodas laika trūkumā. A. Bērziņš domāja, ka latviešu prese jaunajiem žurnālistiem nespēj piedāvāt karjēras iespēju, tāpēc būtu dibināms kopējs baltiešu laikraksts, kur bez trim valodām būtu pārskats arī angļu valodā. Līdzīgas domas ieteica arī vairāki citi runātāji.

V. Vārsbergs ieteica apvienot tos latviešu periodiskos izdevumus Ziemeļamerikā, kas prasa kopā 20.000 — 25.000 dol. piemaksas gadā, un izveidot labu kopēju preses izdevumu.

V. I.

SPECIĀLIE RUBĻU CERTIFIKĀTI IR LABĀKĀ DĀVANA

Intertrade Express Corp., 125 East 23rd Street, New York, NIY. 100010, kas specializējusies jau 21 gadu dāvanu sūtīšanā uz Padomju Savienību zino, ka speciālie rubļu certifikāti tagad ir labākā dāvana piederīgiem Latvijā.

Speciālie rubļi ir četrreiz vērtīgāki par parastajiem, tāpēc tie ir izdevīgāki. Saņēmēji tikai ar tiem var iegādāties visu speciālajos Veshposyltorg ārzemju valūtas veikalos. Cena dažreiz tik zema, vienu dolaru.

Pieprasiet jaunāko cenrādi un ka saņem 10 rubļu vērtību par pārliecinieties, cik vērtīgi ir speciālie rubļu certifikāti. Par vienu rubli jāmaksā $2.13, bet piederīgajiem nekas nav jāpiemaksā.

Tuvākai informācijai un pieprasot katalogu, rakstiet: INTERTRADE EXPRESS CORP — 125 East 3rd. Street, 5th Floor New York, N. Y. 10010, tālr. 932-1539.

Haiparka rajonā
IZĪRĒJAMAS
2 ISTABAS
ar virtuvi (atsevišķa ieeja)
vienai vai divām personām.
Zvanīt Toronto 762-9530

Pasūtiniet tagad labāko dāvanu uz LATVIJU vērtīgāku par naudu vai citu SPECIĀLOS rubļu CERTIFIKATUS
INTERTRADE EXPRESS CORP.
te jums teica pirmā un to saka jūsu piederīgie.
Par tiem jūsu piederīgie var iegādāties visu, ko vēlas, par daļu no parastās vērtības. Tas ir apmēram, kā kad jūs būtu ieradušies veikalā ar $100 un iegādājušies mantas $200 vai $300 vērtībā, dažreiz pat vairāk.
PILNĪGA GARANTIJA un APDROŠINĀTS. TIKAI INTERTRADE Express Corp. dod jums ātru pakalpojumu. Certifikātu piecēde mājās 3 nedēļu laikā. Viens speciālais rublis maksā $2.13. NAV CITAS PIEMAKSAS. Jūs variet sūtīt kuru katru summu. PIEPRASIET MŪSU JAUNĀKO ILUSTRĒTO CENRĀDI.
PASŪTINIET TAGAD TIKAI INTRETRADE EXPRESS CORP.
125 East 23rd. Street, piektā stāvā
NEW YORK, N. Y. 10010, tālr. 982-1530
Loti svarīgi. — Automobiļi. Tikai uz īsu laiku:
Moskvitch 412 IE $2995.-
Zaporozhets ZAZ 966 $1595.-
Daudzums ļoti ierobežots, tāpēc nekavējiet pasūtināt.
Pieņemam pasūtinājumus arī DZIVOKLIEM.
Pieprasiet mūsu speciālo apkārtrakstu.

ZIEMSVĒTKOS
DĀVINIET BĒRNIEM
GRĀMATAS
E. Andersones — Rūķis Labdaris, pasakas $1.90
Sargeņģelis, pasakas $1.90
T. Krūka — Silaines mežs runā $2.80
Pasūtināmas: DV GRĀMATNICĀ
491 College Street,
Toronto 174, Ont.

PAVASARA DARBI . . .

(Pārnesums no 6. lpp.)

centros, tad Sidnejas vīru koŗa viesošanās Melburnā un Kanberā un oktobŗa beigās visu draudžu (protams, katrai atsevišķi) bazāri un pļaujas svētki, parasti ar labu „ražu". Sidnejiešiem kā gadskārtēja atrakcija vēl pievienojas Kaleidoskops, Sidnejas latviešu teātŗa uzvedumā. Šī tiešām ir atrakcija, jo izrādes labi apmeklētas. Par to S. Klauverts Sidnejas latviešu biedrības biļetenā raksta:

„Sidnejas gadskārtējā humora un satīras programma — Kaleidoskops — ir daudzu ainu un ainiņu, kā arī dziesmu un deju virknējums 3 cēlienos. Tematī? Vispirms jau pašpagasta izdarības, tad ārpusnieki, lielā pasaules un mazā pašmāju politika, veiksmes un neveiksmes, prieki, preses atskaņas u.t.t. Smiekli par sīkām, bet interesantām parādībām.

Šīgada Kaleidoskops pieder Uldim Siliņam un viņa spraunajai spalvai, tas ir pilns silta latviska humora. Kaut vai: — Trimdā saradies vairāk Rīgas daudzstāvu namu īpašnieku, nekā Rīgā bija šādu namu. Tāpat savādā kārtā arī bij. armijas virsnieku skaits vismaz dubultojies . . . Dziesmas? Nez, vai Čikagas pieciši varēs vairs turpmāk teikt, ka viņiem pieder populāro dziesmu monopols trimdā . . . Režijas darbu uzņēmies ilgu laiku klusējušais Imants Sveilis. Dekorācijas gatavo talantīgais Viktors Aleidzāns"... un t.t.

Ar Kaleidoskopu tad arī varētu nobeigt šo kaleidoskopisko latviešu pavasaŗa darbu aprakstu Austrālijā, ja nebūtu „aizmirsta" mūsu jaunatne un sports. Ar jaunatni ir tā, ka Austrālijas pavasarī notiek pārbaudījumi vidusskolās un universitātēs, un šajā laikā jaunatne ir ļoti aizņemta ar eksāmeniem.

Ar sportu, šķiet, šoreiz būs iznācis tā, kā minēju šī raksta sākumā, un proti, ka ziemeļu puslode nevar gluži saprasties ar dienvidu puslodi un otrādi. To pierāda raksts „Latviešu Sports" 209. n-rā ar virsrakstu „Izkārtnes". Tur, cita vidū, lasām sekojošo:

„Skatoties tālāk, liekas, par daudz liels miers valda LSPP Kanadā. J. Tilibs gada sākumā aizsūtīja divas ierakstītas vēstules — miers. Pēc dažiem mēnešiem AĻSP vadītājs G. Bērzziņš teica to pašu — klusums. Vienīgais virs LSPP, kas ko darīja bija G. Gubiņš. Žēl tik, ka SOS signālu — Sporta Apskats grimst — nespēja padot pārējo zemju sporta pārvaldēm"...

Šie vēl nemaz nav tie „stiprākie" vārdi, kas veltīti LSPP un LSP no NSW „Latviešu Sporta" redacijas, bet tā kā tie neattiecas uz pavasaŗa darbiem Austrālijā visā pilnībā, jo aizķer pat pagājušā gada notikumus, tad — muti cieti! Lai sportisti, kā spēka vīri, to lietu nokārto paši savā vidū. Cerams, ka nokārtos.

Ed. Smugajs

■ Atcerējiet savas krāsainās un melnbaltās filmas ■
■ attīstīšanai un kopēšanai ■
■ DV Grāmatnīcā, 491 College St., Toronto 174, Ont. ■

Stāvoklis Pakistanā

Indijas premjērministre Indira Gandija parlamentā apelēja par miera ieturēšanu Indijas krizē ar Pakistānu, pēc sekojošām nopietnām robežsadursmēm 13. novembrī starp Pakistānas karaviriem un indiešu karaspēku grupām, pie kam nogalināti 135 pakistanieši un iznīcināta maza indiešu karavīru grupa. Bez tam vēl eksplozijā Dakas tuvumā nogalināti 2 Rietumvācijas konsulāta pārstāvji un 4 pakistānieši.

Pad. savienība atbalsta ar jauniem ieročiem sūtījumiem Indiju, sakarā ar jauno noslēgto Indijas - Pad. savienības draudzības un sadarbības līgumu, parakstītu augustā. Sūtījumā ietilpst 5000 tonnu padomju militārās ierīces, ieskaitot lidmašīnas. Pad. savienība arī griezās ar lūgumu pie Pakistanas par labu kaimiņattieksmju uzturēšanu ar Indiju „internacionālās drošības dēļ". Pad. savienības laikraksts „Izvestija" vainoja Pakistānu par pret-Indijas kampaņas izvešanu, kad nepieciešama miermīlīga Austrumpakistānas bēgļu problēmu atrisināšana. Raksts „Izvestijā" rāda, ka Pad. savienība austrumbengaliešu bēgļu konfliktā nostājas Indijas pusē.

Otra komūnistu lielvalsts, sarkanā Ķīna, apgādā ar ieročiem Pakistānu. Pekinga garantē Pakistānai atbalstu katrā ārzemju agresijas gadījumā, un uzskata Austrumpakistānas strīdu par iekšēju lietu, kur katra ārzemju iejaukšanās ir neatļauta.

Pakistānas ārlietu ministrs Vašingtonā, pēc sarunām ar ASV ārlietu ministru Rodžeru izteicās, ka ir iestājies karastāvoklis ietpretī Indijai un ka situācija ar katru dienu kļūst kritiskāka.

Nesenajā ceļojumā Gandija apspriedās ar pasaules vadoņiem, kas centās palīdzēt novērst saspriegumu un vairāk koncentrēties uz problēmas sakni: Pakistānas militārā režīma nevēlēšanās respektēt savu pašu ļaužu spriedumu, atvilkt Pakistānas okupācijas karaspēku no Austrumpakistānas, lai novērstu pastāvīgo bēgļu ieplūdumu Indijā. Gandija aicināja internacionālās varas spiest uz politisku nokārtojumu Austrumpakistānā, kas atļautu ap 9 milj. Bengalijas bēgļu atgriešanos no Indijas Pakistānā.

Latviešu sporta padome brīvajā pasaulē pulcējās savam 12. kongresam 13. novembrī Latviešu namā Toronto. Uzņēmumā no kreisās: Ž. Zentiņš, V. Kļaviņš, A. Mackars, ASV pārstāvis kongresā Dr. J. Robiņš, V. Sališs, prezidija priekš sēdis R. Bulte, kongresa vadītājs J. Ādminis, G. Gubiņš, Dz Melbārdis, R. Kadiķis, A. Grīnbergs un J. Ticmanis. Sākums latviešu sporta dzīves augstākajai vadībai ir atrodams Anglijā, kad 1948. gadā latviešu sportisti no Vācijas sāka izceļot uz citām valstīm. Sporta dzīves iniciātora Jāņa Celma vadībā tur nodibinājās Latviešu sporta padome brīvajā pasaulē. 1951. gadā padomes biroju pārcēla uz Kanadu. Kongress notiek ik divus gadus.

Foto: J. Liģers

I AKOTA IYUSKINYA UPO

Atvaļinājumā nav jāsteidzas, tāpēc ātrceļa vietā var lietot mazākus ceļus, kas ceļotājam nedod ātrumu, bet iespēju apskatīt neredzētas vietas, cilvēkus un apkārtni.

Daudzi, varbūt, domās, ka nabadzīgākie ASV iedzīvotāji ir nēģeri, jo periodikā lasāms par to nabadzību, izsalkumu un arī netīrību. Bet melno „nabadzība" ir vislabāk izreklamētā visā pasaulē. Latvieši ,dipīšu" laikā bija nesalīdzināmi nabagāki, bet arī nesalīdzināmi centīgāki savas nelaimes pārvarēšanā.

Daudz mazāk ir lasīts par Amerikas pirmiedzīvotāju dzīvi. Šos pirmiedzīvotājus apzīmē par indiāņiem, bet tie pieder dažādām ciltīm un runā dažādas valodas vai dialektus. Tie ar likumu iespiesti visnabadzīgākos Amerikas apgabalos un baltajam cilvēkam jābrīnas, kā cilvēks vispār spēj dzīvot indiāņu rezervātos. Viņu dzīves vieta rezervātos parasti ir vai nu tuksnesis, kā Ņūmeksikā, Arizonā vai Nevadā, prērija Dakotā vai Nebraskā, purvs Floridā vai meži Kalorainā vai Nujorkā. Pa lielajiem ātrceļiem braucot un vērojot indiāņiem piešķirtās territorijas, nekas neliekas neparasts, varbūt vienīgi klusums un samērā maz redzamo cilvēku.

Dažādās pieturas vietās tūristiem rāda gan indiāņu kultūru, gan viņu dzīves paražas vai darbu un nekas tur neliecina par kādu lielu atšķirību parastā amerikāņu dzīves gaitās. Ja arī daža lieta liekas mazliet neparasta, tad nav nekādu pazīmju, ka indiāņu rezervātos valdītu nabadzība. Bet dzīve māca, ka neparastais jāmeklē pa sānceļiem. Arī Latvijā trīsdesmito gadu beigās Ulmaņa valdība lauksaimniekiem dalīja zaļu un sarkanu krāsu par lētu maksu, lai nokrāsotu pie lielajiem ceļiem esošās mājas un šķūņus skaistās krāsās un lai ārzemju tūristiem paliktu labs iespaids par ceļmalās redzēto.

Dienviddakota un Arizona ir divas ASV pavalstis ar daudziem indiāņu rezervātiem. Parasti caur tiem neiet lielie ātrceļi, bet ja grib redzēt, kā dzīvo indiāņi, tad jālieto kāds otrās vai zemākas šķiras smilšains pievedceļš vai grantēts lauku ceļš. Dažos gadījumos vienīgā satiksme ir pa kādu taku.

Dienviddakotas dienviddaļā ir divi lieli indiāņu rezervāti: Painbridžas un Rosebudas. Pa šādu otrās šķiras ceļu braucot no Melnajiem kalniem (Black Hills) uz Bedlandēm, kādas pāris jūdzes pirms Painbridžas indiāņu rezervāta robežas sasniegšanas, ir mazs ciems ar nosaukumu „Scenic". Tā kā bija pusdienas laiks, tad jāapstājas un jāmēģina dabūt kaut kas ēšanai. Mašīnu apturam pie Longhorna salona, kas pēc izkārtnes uzraksta, laikam dibināts vai sācis darboties 1906. gadā. Te varot dabūt viskiju, alu, vīnu, zodu, tabaku, pusdienas un varot arī padejot. Viss pārējais likās mazāk svarīgs, tomēr ēšana vilināja. Bet zem izkārtnes uzraksta prāviem burtiem bija otrs uzraksts I AKOTA IYUSKINYA UPO un blakus tam arī angļu valodas tulkojums, kas nozīmē, ka te indiāņiem ieeja aizliegta. Mazais akmens bluķu salons ar durvīm un diviem logiem izskatījās kluss un latviešu valodā pārspriedām, vai vērts ir iekšā iet. Bet pa durvīm iznāca platās biksēs un rūtainā kreklā ģērbies kovbojs ar platmali galvā. Varbūt rietumu saulē apdedzinātās tūristu sejas kovbojam likās aizdomīgas, varbūt bija citi iemesli, bet kovbojs valoda kovbojam likās kā kāds pistoli, meta to gaisā un atkal sakēra pie spala. Varbūt latviešu valoda kovgojam likās kā kāds indiāņu dialekts un viņš deva brīdinājumu salonu neapmeklēt. Lai arī ko viņš būtu domājis, labākais tomēr bija uzmīt uz gāzes pedāli un doties tālāk prērijā.

Viss apgabals ir prērija ar dzeltenbrūnu zāli un dažiem pakalniem vai mazākiem ciņiem. Šur tur var vērot kādu zirgu vai govi, citur redzamas dažas mājas.

Pārbraucot indiāņu rezervāta robežu, pieturējām mašīnu ceļa malā. Izkāpjot ārā, vēroju pamali, it sevišķi augstākās vietās, vai neredzēs kaut kādus dūmu signālus jeb vai aiz kāda ciņa nebūs paslēpusies kāda spalvaina indiāņa galva. Televīzijā šādas lietas bieži ir redzētas un ceļotājs svešā vietā nekad nevar būt pārāk piesardzīgs, ja negrib atdot indiāņiem savu skalpu. Bet ne indiāņu galvas, ne dūmi nekur nebija redzami un varēja braukt mierīgi tālāk. Tomēr drošības dēļ, pāris jūdžu tālāk, atkal pētījām debesis, bet tur pat nebija neviena mākoņiša. Nedzirdēja arī ne pūces kliedziena, ne neparastus svilpienus. Indiāņi laikam bālģīmju ierašanos nebija pamanījuši vai arī nevēlējās ievērot.

Latvijā dažos gadījumos bija cilvēki, kas uz laukiem dzīvoja pirtiņās. Tur kaktā bija gulta, bez tam galds un krēsls un tā bija visa iedzīves bagātība. Krievijā kara laikā iedzīvotāji dzīvoja mājās, kur bija viena istaba ar lielu krāsni (pečku), pāris krēslu, galds un „samovars". Bet indiāņi dzīvo vēl primitīvākos apstākļos.

Televīzijā bieži rāda, ka indiāņi apmetušies teltīs (tepīs). Lai gan šur tur var redzēt šādu dzīves veidu, Dakotā parastā apmešanās vieta indiāņiem ir papes būdas vai guļkoku kabīnes bez grīdas. Šāds dzīves veids liekas primitīvs arī tiem, kas pasaulē redzējuši dažādus dzīves standartus. Par labierīcībām rietumu uztverē nav ko runāt, tādas tur nav. Indiāņi ierīkojuši „māzās mājiņas", kaut daža mazliet sašķobījusies, savu uzdevumu tā pilda.

Gribētos iepazīties ar šiem pirmiedzīvotājiem, bet viņi liekas bailīgi. „Hallo, kā iet?" angļu valodā uzsaucu kādai meitenei, bet tā aizbēg aiz mājas stūŗa. Vai nu angliski te neprot, vai to nevēlas runāt. Atceroties piedzīvojumu ar kovboju, saucu latviski: „Sveiki, kā klājas!" Skuķis pabāž galvu no mājas stūŗa, bet tuvāk nenāk. Uz krietnas nūjas atstutējies, parādās pavecs indiānis, angliski noprasīdams, ko vēlamies. Atrumā izgudroju pasaciņu, ka esmu indiānis no Eiropas. Bet vecais nezin ne Eiropu, ne Krieviju. Tad stāstu, ka esmu atbraucis pāri lielajam dīķim un tad vecis māj ar galvu: „Jēs, jēs," viņš saka. Stāstu, ka latviešu indiāņi cīnījušies par savu neatkarību tāpat kā Amerikas indiāņi ar bāltajiem iecelotājiem. Vecis tik klana galvu un laikam manu stāstu nesaprot. Beigās viņš nosaka: „Wait!" un pazūd būdā. Gaidu arī, kas notiks. Vecais iznāk ar gaŗu pīpi un atsēžas uz akmens, aicinot arī mani sēsties blakus. Bailīgi pavelkos uz viņa pusi un nosēžos. Indiānis ar kramiem šķiļ uguni un beidzot pīpe izgrūž dūmu mutuli. Mums jāpīpē miera pīpe, jo divi indiāņi no divām pasaulēm ir satikušies. Mēģinu neraut dūmu pārāk dziļi, jo no manis pīpmanis nekad nav bijis, bet miera labā viss ir jāpanes. Esmam kļuvuši draugi. Atvadoties abi klanāmies un Eiropas „indiānis" sniedz atvadām roku.

Rosebuda rezervāta ciemā „Vinnerā, apstājamies. Nekas nelieciņa, ka šis ciems būtu citāds nekā citi līdzīgi ciemi. Bet tūrists ar avīznieka degunu parasti lien tur, kur citi neiet. Tikai vienu bloku no asfaltētās galvenās ielas sākas smilšu ielas, kur dzīvo indiāņi un ko vietējie apzīmē par „indiāņu pilsētu". Te dzīvo kādas 70 indiāņu ģimenes — būdās, kur dzīvojamās telpas nav lielākas kā strādnieku „paradīzē" atvēlētie 9 kvadrātmetri, varbūt mazākas. Tās esot būdas, kas celtas dzelzceļa strādniekiem, bet ko tagad izmanto indiāņi. Šāds „dzīvoklis" dažam maksājot 50 dolaru mēnesī. Pat nekaunīgam pilsētniekam te neērti prasīt atļauju uzfotografēt „dzīvojamo māju", pagriežamies un nevēlamies par to runāt.

Turp. E.T. slejā

Nav arī vairs bailīgi jāskatās apkārt, baidoties, ka kāds neuzbruks ar tomahavku vai šķēpu un neplēsīs skalpu. Lai gan parasti apgalvo, ka skalpēšanu sākuši indiāņi, rietumos par to neviens tik droši nerunā. Stāsta, ka holandiešu Ņuamsterdamā (tagadējā Ņujorkā) un spāniešu dienvidrietumos maksājuši atlīdzību par indiāņu skalpie mun ir zināms, ka bālģīmji šo paražu izplatījuši arī indiāņu ciltīs, kam šāda paraža vēl nav bijusi pazīstama.

Pirmos Eiropas kolonistus 16. un 17. gadu simtenī indiāņi apsveica draudzīgi. Indiāņiem bija viss tas, ko vēlējās iegūt baltie cilvēki, it sevišķi zeķes. Radās cīņas ar dažādiem panākumiem. 19. gadu simteņa baigu posmā indiāņi bija uzvarēti. Indiānis bija cilts un baltais to apzīmēja par pēdējā kauja uzskatāma sjū virzemāku radījumu. No šī stāvokļa varēja izbēgt tikai tad, ja indiānis pārvērtās pa rbalto, pieņēma viņa paražas un ģērbās viņa apģērbā.

Viena no slavenām balto un indiāņu kaujām notika pie Mazā Bighrna 1876. gada 25. jūnijā, kur amerikāņi bēdīgi slavenā vadītāja Kastera vadībā ciņu zaudēja. Domā, ka tur piedalījušies ap 15.000 indiāņu. Tad nāca atmaksa, indiāņus slaktēja visās malās, bet toreiz par to neviens nerunāja. Kādā svētdienas rītā amerikāņu armijas vienības nosiepkavoja virsaiša Spoguļa (Looking Glass) cilti, bet 1877. gadā līdzīgs liktenis bija virsaitim Josefam Montanā. Līdzīgā kārtā daļu no sjū indiāņu cilts iznīcināja pie Zilā ļdens strauta Nebraskā 1855. gadā. Kā tāds un baltais to apzīmēja par pēdējā kauja uzskatāma sjū virzemāku radījumu. No šī stāvokļa varēja izbēgt tikai tad, ja indiānis pārvērtās pa rbalto, pieņēma viņa paražas un ģērbās viņa apģērbā.

Viena no slavenām balto un indiāņu kaujām notika pie Mazā Bighrna 1876. gada 25. jūnijā, kur amerikāņi bēdīgi slavenā vadītāja Kastera vadībā ciņu zaudēja. Domā, ka tur piedalījušies ap 15.000 indiāņu. Tad nāca atmaksa, indiāņus slaktēja visās malās, bet toreiz par to neviens nerunāja. Kādā svētdienas rītā amerikāņu armijas vienības nosiepkavoja virsaiša Spoguļa (Looking Glass) cilti, bet 1877. gadā līdzīgs liktenis bija virsaitim Josefam Montanā. Līdzīgā kārtā daļu no sjū indiāņu cilts iznīcināja pie Zilā ļdens strauta Nebraskā 1855. gadā. Kā

V. Irbe

Jubilejas nometnei jāpiesakās līdz 1. martam

Latviešu gaidu 50 un skautu 55 gadu jubilejas nometnes „Rīga dimd" vadības sēdē 10. novembrī Sv. Jāņa draudzes telpās Toronta pulcējās 13 vadītāji un nometnes amatpersonas. M. Vilka, G. Kārkliņš, Dz. Majoriņa, M. Strīpnieks, I. Kalniņa, G. Upīte, S. Leimanis, V. Vāgners, E. Dāvidsons, A. Putniņš, A. Lucs, R. Goba un B. Šmita-Kalēja.

M. Vilka rādīja saņemto nometnes krūšu nozīmi emaļā. Sēdes dalībnieki vienbalsīgi piekrita, ka šī zīme izskatīgāka nekā sudrabā. Nometnes zīmē uz zila pamata būs Rīgas ģerboņa attēls pareizās krāsās, nometnes vārds, vieta un laiks.

M. Strīpnieks ziņoja, ka A. Budrēvics apņēmies iespiest nometnes vadoni „Amber" spiestuvē. Par vadoņa saturu rūpēsies G. Upīte, E. Dāvidsons, S. Leimanis un B. Šmita-Kalēja.

Nometnē tiks aicināti arī bijušie roveri, lielgaidas un vadītāji, kuŗi vairs gaidu un skautu kustībā nedarbojas. Īpašas uzaicinājuma vēstules izsūtīs M. Strīpnieks un I. Kalniņa.

Nometnes administrātors A. Lucs ziņoja, ka Ērika Šteinbacha no Sv. Katrīnām uzņēmusies veikt saimnieces pienākumus guntiņu un mazskautu ēdināšanai saimniecības ēkā. Viņa strādājusi vairākus gadus par saimnieci Saulaines vasaras nometnē, tādēļ ir ar labu pieredzi ēdienu gatavošanā un produktu iepirkšanā. Pārējie, atskaitot guntiņas un mazskautus, paši gatavos ēdienu nometnes vietā. Viņu galvenā saimniece būs Maija Bite no Hamiltonas. Nolēma aicināt gaidu nometnes saimnieci Juditi Vāgneri izstrādāt ēdienu karti visai nometnei.

Pārrunās par nometnes informācijas darbu, G. Kārkliņš ziņoja, ka J. Treimanis uzņēmies rūpes par informāciju nometnes laikā, iepriekš sameklējot galveno informācijas daļas vaditāju, kas pārzinātu informācijas sniegšanu jau pirms nometnes sākšanās.

Pieteikšanās veidlapas nometnei tiks izsūtītas vienību priekšniekiem, kuŗiem nometnes dalībnieki piesakāmi līdz 1972. g. 1. martam, iemaksājot 12 dol. no personas.

BŠK

AKTUĀLAIS KANADĀ

★ Pirmo reizi noticis, ka amerikāņu arodbiedrības kanadiešu nozare atdalījusies un kļuvusi „nacionālā", t.n. patstāvīgā. Runa ir par Amerikas ziņu dienesta darbinieku arodbiedrības 4000 locekļu kanadiešu nozari, kas izstrādā noteikumus pievienoties Britu Kolumbijas telefona darbinieku federācijai, kas apvieno 8000 personu. Apvienotās 12.000 locekļu arodbiedrības nosaukums būs Kanadiešu ziņu dienesta darbinieku federācija, un tā būs pakļauta Kanadiešu strādnieku kongresam. Jaunās arodbiedrības mērķis būs ieskaitīt 35.000 neorganizēto ziņu dienesta darbinieku kanadiskā arodbiedrībā.

★ Jaunu 8c pastmarku līdzšinējās 7c pastmarkas vietā izlaidīs jau 30. decembrī. Zīmējumā karalienes Elizabetes II portrets, fonā parlamenta bibliotēkas ēkas attēls. Kā zināms, sākot ar janvāri, pirmās šķiras sūtījumu apmarkošana par pirmajām 3 uncēm sadārdzināsies uz 8 c.

★ Pagājušajā mēnesī notika mēģinājums pārcelt leduslāčus no Čērčilas pilsētiņas Manitobas ziemeļos 150 jūdžu tālāk, tuvāk piekrastei. Ar lidmašīnu palīdzību tā pārvietoja 24 lāčus. Līdz šim tomēr 2 no tiem atgriezušies „mājās", veikdami pa zemes ceļu ap 300 jūdžu 15—18 dienās. Biologi norāda, ka leduslācis parasti nočāpo 5 jūdzes dienā; lāču atgriešanās neesot pārsteigums, un gadāmas, ka pārnācējiem varētu sekot vēl kādi. Lāči Čērčilas apkārtnē tā savairojušies, ka nepieciešama vai nu viņu aizgādāšana, vai nogalināšana. Divu lāču transports lidmašīnā izmaksā 800 dol. Īstā problēma ir mazās „pilsētiņas" atkritumu bedre, kuŗā lāčiem viegli sasniedzama ēsma, kas tos pievelk. Cer, ka pēc plašās publicitātes presē Manitobas valdība sāks uzlabot sanitāros apstākļus Čērčilā, kas tad samazinātu bīstamo ciemiņu skaitu.

★ Ierosinājumu Toronto pilsētas veldei pieprasīt, lai izdevumus par pastiprināto policijas apsardzību Kosīgina viesošanās laikā — 94.000 dol. segtu federālā valdība, pilsētas padome noraidījusi. Priekšsēdis Alberts Kampels un pilsētas galva Denisons iztrūkušies, ka varētu kļūt „par apsmiekļu Maskavā"... Ierosinājumu, ko iesniedza kontrolieris K. Malets un oldermans K. Ržeferijs (Jefary), noraidija ar 12 pret 7 balsīm.

★ Kvebekas premjērs Burasa nav apmierināts ar federālās valdības daudzkultūru programmu. Savā vēstulē ministru prezidentam Trudo Burasa norāda, ka tā ir pretrunā ar divvalodu un divkultūru komisijas mandātu, kas paredz divu Kanadas dibinātāju nāciju kultūras un valodas vienlīdzību. Federālā valdība šķirot kultūru no valodas, un tas Kvebekai neesot pieņemams.

—ns

SĪKĀS ZIŅAS

● Amerikas naftas institūta konferencē naftas biljonārs H. Hants, kas pazīstams kā ultrākonservātīvo atbalstītājs, izteicās, ka Savienotās Valstis 3 — 4 gadu laikā pārņems komūnisti un Amerika kļūs par otrās šķiras spēku. Saskaņā ar prezidenta Niksona paredzēto apciemojumu Ķīnā, Hants atgādināja, ka ASV jau mācījušās no 1930-to gadu notikumiem, kad sekoja Pad. savienības atzīšana. „Jūs varat vest sarunas ar komūnistiem, bet viņi ir daudz viltīgāki par brīvību mīlošām tautām. Amerikāņi nevēlas darīt nekā cita, kā iegūt tikai profitu.

CELSIM . . .

(Pārnesums no 5. lpp.)

goda rakstus priekšnieka pārstāvis P. Ozoliņš nodeva māc. V. Līventālam, D. Rudzītim, L. Vīksnam, Fr. Sīpolam, L. Zariņai, L. Zariņam, H. Pareizai un E. Loginai. Apbalvojumus pabeidza apvienības priekšieks S. Logins, pasniedzot vairākiem darbiniekiem apvienības pateicības rakstus.

Vanadžu kopas priekšniece H. Pareiza ar ziediem cildināja klātesošos, agrākos apvienības priekšniekus un vanadžu kopas priekšnieces.

Koncertu sniedza soprāns Astra Kalniņa un čellō Taso Rumeliotis, kuŗu ieskaņotā plate šinīs dienās iziet atklātībā.

Apvienības dibinātājs un pirmais priekšnieks Jānis Bērziņš apvienībā darbojas nepārtraukti visu laiku piedaloties ikvienā apvienības sarīkojumā, sevišķi ar dekorēšanu. Pašreizējais priekšnieks S. Logins pēc skaita ir septītais. Valdē darbojas: H. Pareizs, J. Trubačs, V. Kalniņš, V. Saulītis, A. Junkuiis un A. Lūsis.

Sarīkojums pabeidzās ar kopējām vakariņām un Mārtiņballi.

S. L.

IZIRĒJAMA
VIENA MĒBELĒTA ISTABA,
uz vēlēšanos garāža.
Zvanīt Toronto 493-0681

Drīz sieva sāks kaitināt Dadža karikatūra